EL DIARIO PALENTINO

N.º REFUNDIDO 7.203

Fundado en 1882 y 1890

TELEFONOS
2006 ADMINISTRACIÓN
1353 REDACCIÓN
1526 IMPRENTA

EL DIA DE PALENCIA

Depósito Legal P—2—1958 (Franqueo concertado)

DIRECCIONES
DIRECCIÓN Y TALLERES: MAYOR, 99
APARTADO DE CORREOS, 17

MARTES 7 JULIO 1964

EDICION MADRUGADA

2'00 ptas.

EL DOMINGO DIO COMIENZO EL VI CONGRESO NACIONAL EUCARISTICO, EN LEON

Celebró la Misa de Pontifical el Legado de Su Santidad, CARDENAL LANDAZURI

Después bendijo las exposiciones románico-asturiano y románico-leonés

Ayer lunes se dedicó al Apostolado Seglar

León, 5. — Con una Misa de Pontifical, celebrada a las diez y media de la mañana en la Catedral, por el Primado, Legado de Su Santidad el Papa para el VI Congreso Nacional Eucarístico, Arzobispo de Lima y Cardenal Primado del Perú, doctor Landazuri, ha quedado abierto el mismo.

A las diez se organizó, en el Seminario Mayor, residencia oficial del purpurado, la comitiva religiosa, en la que figuraban el Cabildo de la Catedral, los Arzobispos de Oviedo, de Barcelona, de Valladolid y de La Plata (Argentina); Obispos de León, de Jaén, coadjutor de Badajoz y auxiliares de Tudela y Lima.

El legado de Su Santidad, penetró en el templo y besó el Lignum Crucis, que le fue ofrecido por el Obispo de León. A continuación, roció con agua bendita a los fieles. Se dirigió el Cardenal Landazuri directamente al altar mayor donde ocupó el trono. Rodeado de los camareros secretos, gentilhombres, séquito oficial y Cabildo Catedralicio. Frente al purpurado, se situaron todos los Arzobispos, Obispos y numerosas representaciones de las Diócesis españolas y de algunas americanas. En lugar destacado se colocaron las autoridades provinciales y locales: el embajador del Perú en España, general Lidney, y el director general de Relaciones con la Santa Sede, don Jorge Espottorno, en representación del Ministro de Asuntos Exteriores. Toda la parte central de la hermosa Catedral gótica, estaba ocupada por representaciones Eucarísticas y de su significado en la Iglesia Católica. Al final de la ceremonia, el Cardenal Landazuri, dio a los fieles la bendición papal, con indulgencia plenaria. En este momento, el templo se veía repleto de fieles y, los que no tuvieron cabida en el mismo, que eran muchísimos, se estacionaron en la plaza contigua, llenándola, casi, también.

Se organizó de nuevo la comitiva que, con el mismo orden y ceremonial, regresó al Seminario. Durante el trayecto, la multitud que se apiñaba en la Plaza de la Catedral, y calles adyacentes, hizo objeto al representante del Romano Pontífice de una calurosísima despedida, con vivas, aplausos, vítores, etc. Tanto a la entrada en el templo como a la salida, la banda municipal interpretó el himno pontificio.

Pasadas las doce y media, el Cardenal Legado, acompañado de las personalidades de su séquito, se trasladó a la Real Colegiata de San Isidoro, residencia que fue de los reyes leoneses y centro principal del Congreso Eucarístico, puesto que en la Basílica romana está permanentemente expuesto el Santísimo Sacramento, de día y noche, desde hace muchos siglos. Aquí se encuentra, también, el panteón de los monarcas de León.

El purpurado bendijo primero, el

(Continúa en sexta página)

El día del Carmen hará su entrada en Zaragoza el nuevo Arzobispo, DOCTOR CANTERO

Zaragoza, 5.—Cifra.

El vicario capitular de la archidiócesis de Zaragoza ha publicado una circular anunciando que ya tiene en su poder el Excmo. y Rvdmo. Sr. don Pedro Cantero Cuadrado las Bulas que le acreditan como arzobispo de Zaragoza.

El día 15 próximo, después del coro de la mañana, en la Santa Iglesia Metropolitana y templo del Salvador, por medio del poder otorgado a favor del vicario capitular se tomará posesión en nombre del señor arzobispo de esta gloriosa Sede Metropolitana. Desde este momento, adquiere plena autoridad y jurisdicción en toda la diócesis, cesando la del vicario capitular.

«A fin de que este acontecimiento adquiera en toda la diócesis el relieve que merece —dice la circular del vicario— vengo en disponer que a las doce horas de este mismo día 15, haya en todas las iglesias del arzobispado bandeo de campanas. Sería de desear que en todas las parroquias e iglesias en la tarde de ese día se hiciera breve función religiosa o al menos que el rezo del Santo Rosario se ofreciera en acción de gracias al Señor y para alcanzar ayuda en favor del nuevo prelado.

Para el día siguiente, festividad de la Santísima Virgen del Carmen está prevista y dispuesta, a las seis y media de la tarde, la solemne entrada del Excmo. y Rvdmo. Sr. Arzobispo. A esa hora dispongo que se toquen las campanas de todas las iglesias de la ciudad pidiendo al clero y fieles de Zaragoza se hagan presentes para acompañar y aclamar al nuevo Pastor, y mostrarle desde el primer contacto con nosotros, que estamos con él y con él queremos perseverar unidos mientras permanezca con nosotros. Os recomiendo que atendáis y secundéis con entusiasmo las disposiciones que dicte la autoridad municipal en orden a realzar y solemnizar la entrada del que viene a nosotros con el deseo de hacerse todo para todos.

Os queda muy obligado a todos.—El vicario capitular. — Zaragoza, 4 de julio de 1964».

Mes de la Amistad

Los estudiantes extranjeros en la redacción de "DIARIO-DIA"

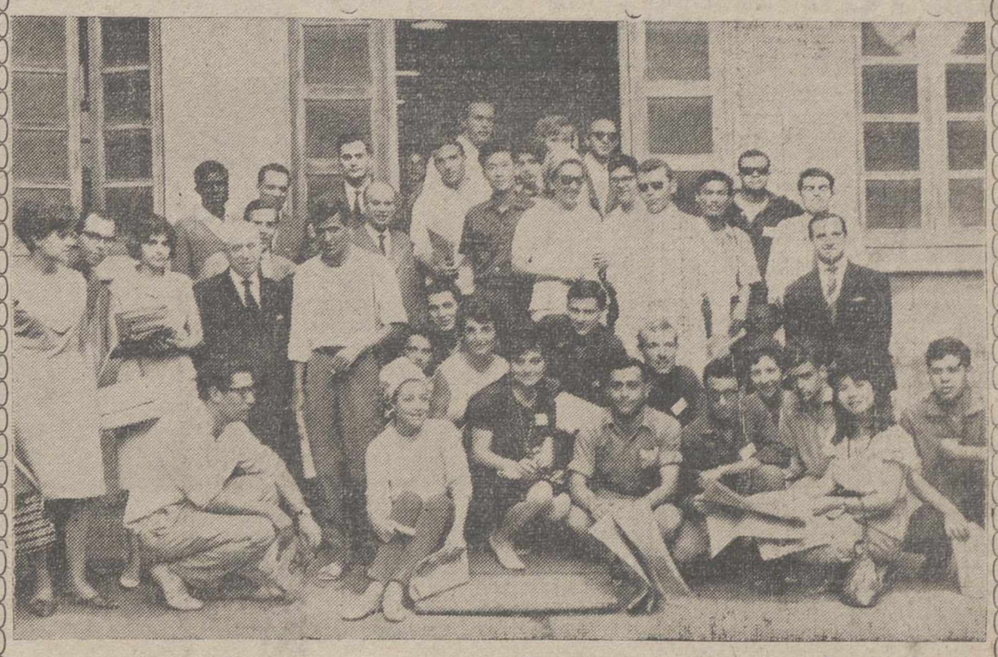

Una de las primeras visitas giradas en Palencia por los estudiantes extranjeros del «Mes de la Amistad», ha sido la que el pasado sábado en la tarde hicieron a DIARIO-DIA.

Durante un buen espacio de tiempo, los estudiantes del «Mes de la Amistad», departieron con los periodistas. Llegaron los estudiantes en un momento eminentemente periodístico; a la hora en que el periódico va a entrar en máquinas; el momento diario más activo, de más movilidad, en la Redacción..., el instante en que las «galeradas» están a punto, recibiendo las últimas correcciones, para dar paso al periódico hecho y completo.

De esta manera, los estudiantes extranjeros, que (aunque parezca raro) en su mayoría desconocían las facetas y etapas de la confección de un diario, pudieron conocer en «su propia salsa» el «nacimiento» de nuestro periódico correspondiente a la tarde del sábado, día 4 de julio.

En la fotografía de Payá, un grupo de estudiantes con nuestro Director y redactores.

GUSTAVO DIAZ ORDAZ

SERA EL NUEVO PRESIDENTE DE MEJICO

Los resultados parciales conocidos le aseguran el triunfo

Méjico, 5.—Se ha verificado una votación masiva en todo el territorio mejicano hoy para las elecciones nacionales, pese a las intensas lluvias caídas en algunas zonas del país durante esta jornada.

Estimaciones no oficiales basadas en diversas informaciones recibidas en la capital de la República de veinte de los 29 Estados en que se halla dividido el país, indican que el partido gubernamental (partido revolucionario institucional) cuenta con el 88 por 100 de la votación total para su candidato, Gustavo Díaz Ordaz, frente al candidato de la oposición, José González Torres.

Aproximadamente unos diez millones de votantes van hoy a las urnas para elegir nuevo presidente, cuyo mandato dura seis años, los 60 miembros del Senado y los 178 diputados.

En Monterrey y Guadalajara —la segunda ciudad del país—, la votación no ha resultado tan nutrida como se esperaba debido a la pertinaz lluvia que se ha precipitado sobre las zonas norte y occidental de la nación.

El centro electoral del Ministerio del Interior espera poder dar las cifras oficiales del escrutinio a primeras horas de mañana.—Efe.

DIAZ ORDAZ SERA EL NUEVO PRESIDENTE

Ciudad de Méjico, 6.—Gustavo Díaz Ordaz puede ya considerarse como el nuevo presidente de Méjico.

En los medios relacionados con el partido revolucionario institucional, se afirma en efecto, que la delantera que lleva el candidato gubernamental según los resultados parciales hasta ahora conocidos, es tal, que tiene asegurado el triunfo.—Efe.

UN 80 POR 100 DE VOTOS

Méjico, 6.—Gustavo Díaz Ordaz encabeza en las elecciones presidenciales con ventaja de un 80 por 100 de los votos, según resultados no oficiales.

Los resultados en cuestión, sobre los que no se facilitan cifras, proceden de centros electorales de 20 de los 29 Estados mejicanos.

Mas de 10 millones de los 37 millones de habitantes, acudieron a las urnas.—Efe.

LA HORA INTERNACIONAL

Por JOSE LUIS ALONSO ALMODOVAR

Díaz Ordaz, elegido Presidente en Méjico

El fin de semana ha presenciado dos acontecimientos importantes: las elecciones presidenciales en Méjico, y el termino de las conversaciones franco-alemanas en Bonn, entre los presidentes de ambas naciones. En uno y otro caso no hubo ninguna sorpresa. Los hechos se produjeron tal como se esperaban, sin variaciones sensibles ni en la trayectoria política del país azteca, ni en las circunstancias fundamentales que van configurando la nueva Europa. Todo estaba previsto. El Partido Revolucionario Institucional constituye la más poderosa fuerza política mejicana, y desde hace más de cuarenta años ocupa el Poder ininterrumpidamente. Nada hacía prever que, en esta ocasión, cambiaran las cosas. No se trata, en realidad, de los hombres que van sucediéndose en la Presidencia, sino del conjunto doctrinal del partido y de su innegable eficacia política.

Méjico es una de las naciones más estables social y económicamente de Hispanoamérica y los largos mandatos presidenciales —de seis años— se cumplen sin demasiados agobios ni perturbaciones. Claro está que la seguridad personal ya no parece tan absoluta, y existen muchas regiones donde continúa imperando el bandolerismo y la ley del más fuerte. El nivel de vida y de cultura de la mayor parte de la población indígena sigue muy bajo. Mas, en el plano político, la situación es, sin duda, menos convulsa que en el resto de los pueblos del continente. El extenso período en que el Partido Revolucionario Institucional lleva desempeñando el gobierno de Méjico resulta uno de los mejor caracterizados de la vida del país, y la adhesión del electorado acaba de confirmarse de forma arrolladora. Aún no se conocen los resultados oficiales y definitivos, pero se atribuyen al candidato gubernamental, Gustavo Díaz Ordaz, alrededor de un ochenta y ocho por ciento de los votos emitidos. Cuando se conozcan los datos finales, esta cifra se rebajará algo, pero, de todas formas, resulta incuestionable que su victoria va a ser rotunda. Por tanto, todo se reducirá a un simple relevo de hombres, sin trascendencia política alguna: a López Mateos sustituye Díaz Ordaz, de su mismo pensamiento y formación.

¿Puede presumirse algún cambio en la vida política mejicana? En principio, no. La ideología del partido triunfante es la misma. No obstante, siempre existen pequeñas diferencias de matiz, que suelen distinguir las etapas similares. Para nosotros, los dos problemas esenciales, ante los que Díaz Ordaz tendrá que definirse, son Cuba y España. Adolfo López Mateos sostuvo buenas relaciones con el régimen comunista de La Habana, y sus delegados se opusieron reiteradamente a las sanciones propuestas por la Organización de Estados Americanos. Su actitud sobre España era de sobra conocida. No creemos que Díaz Ordaz disienta mucho de su antecesor, pero tiene sobre él una gran ventaja: el comienzo de un periodo nuevo, sin compromisos que le liguen a una situación anterior. Es decir, que Díaz Ordaz puede ser realista, sin estar condicionado por posturas previas. Las últimas revelaciones sobre Cuba, a raíz de la huida de la hermana del dictador, y la entrañable comunicación entre los pueblos español y mejicano, constituyen hechos concretos que no se deben ignorar. El pensamiento a este respecto del derrotado candidato de la oposición, José González Torres, era muy claro. El de Díaz Ordaz falta aún por perfilarse.

Las conversaciones entre De Gaulle y Luebke fueron el otro punto destacado de las últimas horas. Ambos presidentes acudieron a la Conferencia con los miembros más importantes de sus Gabinetes. Además del canciller Erhard y del primer ministro francés Pompidou, estuvieron presentes todos los colaboradores de primera fila de los dos Jefes de Estado. Se ha tratado, pues, de una auténtica «mesa redonda» entre Alemania y Francia, donde se examinaron todas las cuestiones políticas y económicas que hacen referencia a los dos países y al futuro de Europa. Se asegura en círculos de París y Bonn que los desacuerdos iniciales subsistieron al término de las reuniones. Parece lo más razonable que así sea. La nueva Europa con que sueña De Gaulle —desde el Atlántico hasta los Urales— es uno de los proyectos más ambiciosos y revolucionarios de la hora actual, pero todavía muy remoto e impracticable. Los Estados Unidos y la Unión Soviética quedan al margen de la estructura internacional que concibe De Gaulle, dirigida naturalmente por Francia. Erhard, sin embargo, sabe muy bien que Alemania no puede prescindir de la amistad norteamericana, y casi toda su política exterior se piensa y elabora en función de esta alianza y, por tanto, de la Organización Atlántica.

VUELTA CICLISTA A FRANCIA

Ayer, BAHAMONTES ganó a JULIO JIMENEZ en la subida a Envalira

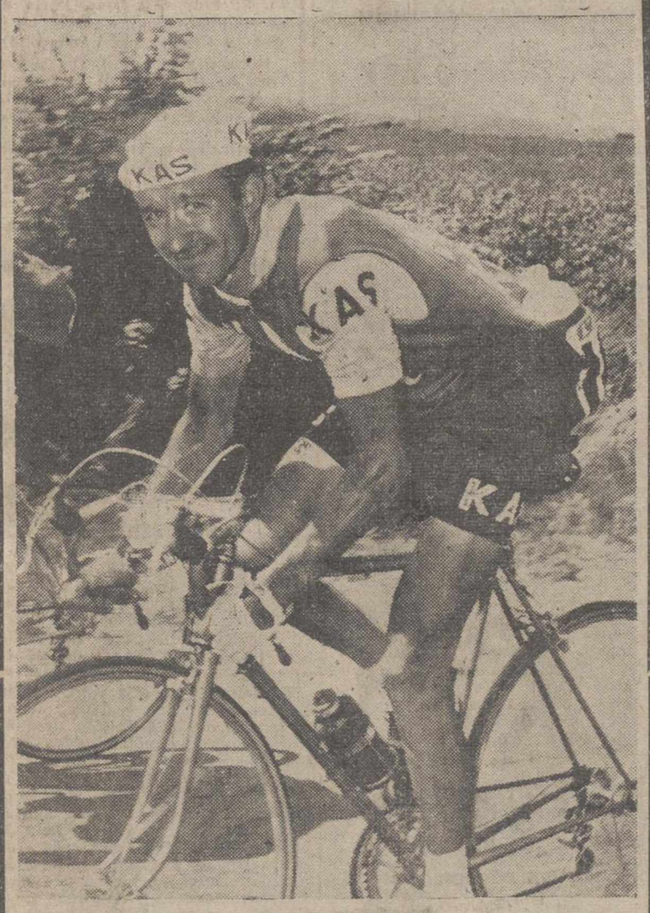

Andorra. El triunfo de Julio Jiménez en la meta de Andorra ha sido uno de los más sensacionales de la historia del Tour; realizó en solitario casi todo el recorrido y llegó a la meta con más de nueve minutos de ventaja. En la fotografía, Julio Jiménez pedaleando en dirección a Andorra. (Foto EUROPA PRESS)

SELS vencedor de la décimocuarta etapa

SAGARDUY ganó la sexta etapa del TOUR DEL PORVENIR, donde **GINES GARCIA** sigue de líder

(*Información en 3.ª y 4.ª páginas*)

El ministro de Información y Turismo en PAMPLONA

Visitó el Valle del Roncal y el castillo-cuna de San Francisco

Pamplona, 5.—El ministro de Información y Turismo, señor Fraga Iribarne, acompañado por el director general de Promoción de Turismo, autoridades y representaciones navarras, visitó la pintoresca zona de Balagüe, lugar al que, por sus bellezas, acuden numerosos veraneantes y turistas. Ha recorrido también la carretera internacional, en construcción, que unirá el Roncal con Francia, de gran interés en el orden turístico.

Posteriormente, el ministro se trasladó al Roncal donde le fue tributado un cariñoso recibimiento por el vecindario. El señor Fraga visitó la Casa de Juntas del Valle donde fue recibido por los alcaldes y diversas representaciones y ha conocido el funcionamiento de esta Junta que tan importante labor realiza, sobre todo en orden económico, en beneficio de los pueblos de aquella zona. También visitó el mausoleo erigido en memoria del hijo ilustre de la villa y tenor de fama mundial, Julián Garraye, ante cuya sepultura el señor Fraga Iribarne oró breves momentos.

Terminada la visita al Roncal y, después de una cariñosa y entusiasta despedida, el Sr. Fraga Iribarne visitó el monasterio de Leire, donde fue recibido por el abad de los benedictinos y la comunidad. El ministro recorrió la capilla y las distintas dependencias del monasterio y admiró la riqueza artística e histórica que encierra.

En el camino a Leire el ministro de Información y Turismo se detuvo en el pantano de Yesa para admirar la gran obra de ingeniería que constituye la gran presa. Posteriormente siguió hasta Sangüesa, donde el vecindario le hizo objeto de grandes manifestaciones de afecto y simpatía. En esta localidad visitó las parroquias de Santa María y de Santiago, contemplando en esta última los descubrimientos jacobeos realizados recientemente.

Finalizada la visita a Sangüesa, ya por la noche, el señor Fraga Iribarne visitó Javier, donde le recibió el superior de la comunidad de jesuitas, P. Castiella, y numeroso público. El ministro de Información y Turismo visitó el castillo-cuna de San Francisco Javier, firmó en el libro de honor y contempló las obras del nuevo poblado.

La Asociación de la Prensa de Navarra ofreció una cena en honor del ministro, agasajo al que asistieron las primeras autoridades. Terminada la cena, el Sr. Fraga Iribarne regresó a esta capital en las primeras horas de la madrugada.—Cifra.

Carmen Sevilla ya es mamá

Madrid.—Carmen Sevilla, la popular actriz de la pantalla, ha tenido un hermoso niño en la clínica del Dr. García Orcoyen. En la foto, la madre con su hijo.—(Foto EUROPA PRESS)

M.C.D.2022

PALENCIA AL DIA

Que el sol salga para todos

Los días se suceden con diversos atractivos y la capital, cada año, procura rodear de alicientes a su verano, contando con el factor tiempo, que es, por sus veleidades, tema obligado en el comentario local.

Después de un fin de semana realmente caluroso, que permitió respirar a pleno pulmón, en la verbenera noche sabatina, hasta bien entrada la madrugada del domingo, éste nos obsequió con una agradable mañana, que llenó de "veraneantes" la playa del Sotillo —aún en embrión— y la piscina del Campo de la Juventud. Pero el ceño del tiempo cambió por la tarde. Los excursionistas a los lugares cercanos a la ciudad —monte o río— tuvieron que volver precipitadamente, para no mojarse.

La lluvia repiqueteó sobre el asfalto al iniciarse la noche y la diversión tuvo que cambiar de signo, para centrarse en el encuentro futbolístico que a través de la pequeña pantalla centró la atención de los aficionados antiguos y aún de los que atraídos desde hace poco, por el «histórico cabezazo de Marcelino», son ya hasta "hinchas" del equipo del Zaragoza, en cuyas filas milita el delantero centro que con su gol derrotara al equipo soviético.

Con frío y cielo gris nos ha saludado este lunes de la "semana santerminera", precisamente cuando están comenzando las faenas de la recolección y se precisa del calor.

Este calor que nos ha faltado ayer estuvo, sin embargo, en la generosidad de muchos españoles que permitirá el veraneo a miles de niños en toda la geografía patria. Treinta y tres chavales palentinos de la mano de "Cáritas" y gracias a esa "llamada al corazón» emprendieron ayer su viaje hacia el Norte, para disfrutar de las vacaciones en la Montaña.

Nuestra oración será, pues, para pedir que de nuevo el sol salga para todos. Allí y aquí y que el verano, ¿por qué no?, sea verano.

DE SOCIEDAD

NATALICIO.—Con toda felicidad ha dado la luz una niña, décima de sus hijos, la esposa de don Manuel Betegón. La recién nacida recibirá el nombre de María del Carmen. Reciban los señores de Betegón nuestra enhorabuena.

TEATRO PRINCIPAL

HOY MARTES

¡GRAN ACONTECIMIENTO TEATRAL!

Presentación del maravilloso y moderno espectáculo musical

AQUI ESTAN LAS FORMIDABLES

Con

ANITA LUNA

Escultural supervedette

TONY KENNY

As de la risa

SARITA LUNA

Estrella de la canción

IVET VENUS

Vedette

La gran pareja internacional:

LOS MERRYS

Colaboración extraordinaria:

DUO RIO GRANDE

Y otras grandes atracciones

UNICO DIA

Están a la venta las localidades

Sesiones: 7'45 y 11 noche

Autorizado mayores

Lea todas las semanas nuestro "SUPLEMENTO DEPORTIVO".

Los universitarios del "Mes de la Amistad", en "DIARIO-DIA"

Visitaron detenidameute las instalaciones y ofrecieron a nuestro director la medalla del "Mes de la Amistad"

En la jornada del lunes recorrieron la "ruta de los pantanos"

Un estudiante sirio, miembro del «Mes de la Amistad», de Palencia, en el momento de hacer entrega de la «Medalla del Mes de la Amistad», a nuestro Director, don José Alonso de Ojeda, con ocasión de la visita de estudiantes extranjeros a la Redacción de «DIARIO-DIA, la tarde del sábado. (Foto PAYA

Mediada la tarde del sábado, los universitarios que asisten al «Mes de la Amistad», acompañados por el director del curso, don José Luis Navas, y por el vocal de la comisión organizadora, don Rufo Gómez, visitaron las dependencias de INDUSTRIAS GRAFICAS DIARIO-DIA.

Fueron recibidos por el director de EL DIARIO PALENTINO-EL DIA DE PALENCIA, don José Alonso de Ojeda, y presidente de la Asociación de la Prensa, don Sóstenes Ruiz de Gopegui, recorriendo luego detenidamente las instalaciones de los talleres de artes gráficas y sección de linotipias, dependencias de encuadernación, prensa, redacción, sala de teletipos y taller de fotograbado. Los asistentes se mostraron muy interesados por los trabajos que se estaban realizando, de cuyos pormenores fueron informados por el señor Alonso de Ojeda y demás personal de redacción.

Los estudiantes del "Mes de la Amistad", ojearon complacidos el diario que acababa de imprimirse (Foto PAYA)

Al termino de la visita, el estudiante sirio Anis Jandali, pronunció unas breves palabras para, en nombre de sus compañeros del «Mes de la Amistad», agradecer a la dirección de DIARIO-DIA las atenciones de que habían sido objeto en el transcurso de su interesante recorrido por sus dependencias e instalaciones, haciendo patente asimismo su gratitud por cuantas muestras de simpatía están recibiendo durante su estancia en Palencia, ciudad que calificó de acogedora y atrayente.

Seguidamente, como exponente de esa gratitud y como recuerdo también de su visita al periódico local, hizo entrega a nuestro director de la medalla del «Mes de la Amistad» y de varios ejemplares del periódico, que los estudiantes editan en el propio albergue del Campo de la Juventud. Este momento fue subrayado con cálidos aplausos de los presentes.

Seguidamente, el señor Alonso de Ojeda agradeció el obsequio y las amables palabras del universitario sirio, expresando asimismo su satisfacción por la embajada de juventud y de cordialidad, que los estudiantes del «Mes de la Amistad» habían llevado hasta DIARIO-DIA. Nuestro director concluyó haciendo votos por el éxito de la amistad y de la comprensión, bajo cuyos auspicios Palencia les había recibido con la llaneza y caballerosidad, que siempre caracterizaron a los palentinos.

Después de presenciar la tirada del periódico, los asistentes se despidieron de la dirección y redactores, no sin antes haberse detenido unos instantes, para que Payá recogiera en unas placas esta grata visita.

Por la noche los universitarios del «Mes de la Amistad» asistieron a una fiesta en «Pistas Bolonia», a la que fueron obsequiados por la empresa del popular recinto.

En la jornada del lunes, a primera hora de la mañana, acompañados por el delegado provincial de Información y Turismo, don Enrique González Royuela, iniciaron una excursión para conocer el norte de la provincia y cubrir la llamada «ruta de los pantanos».

Se detuvieron antes en Carrión de los Condes, visitando el acerbo monumental e histórico que la noble ciudad encierra. Mediada la mañana reanudaron viaje hacia Saldaña, de cuyo remoto origen señorial e histórico, así como de las peculiaridades de su comarca campesina fueron informados, visitando también el Instituto Laboral «José A. Girón», y Santuario de la Virgen del Valle. Llegaron luego a Guardo, donde asimismo, después de almorzar, visitaron los complejos fabriles de la localidad y comarca, iniciando por la tarde el recorrido la «ruta de los pantanos», de cuya riqueza paisajística hicieron grandes elogios. Recalaron también en Cervera de Pisuerga, donde se detuvieron algún tiempo, visitando cuanto aquella villa, —que es mucho— puede ofrecer a la contemplación y regocijo del visitante.

A última hora de la tarde, llegaron a Aguilar de Campoo, visitando la Colegiata, Basílica de Santa María la Real y la fábrica de galletas «Fontaneda», donde fueron obsequiados.

En todas las localidades visitadas fueron cumplimentados por las autoridades locales, que pusieron a su disposición los medios precisos para que su paso por tierras palentinas fuera más fructífera e inolvidable, a la par que grata.

TEATRO PRINCIPAL

HOY MARTES

Presentación del gran espectáculo musical:

«¡AQUI ESTAN LAS FORMIDABLES!»

20 atracciones internacionales 20

Un maravilloso y moderno espectáculo

—Mayores—

CINE REY DON SANCHO

Continua desde las 5

UN MAGNIFICO PROGRAMA:

"EL CAPITAN"

(Pases: 5 y 9)

Y

«ROCAMBOLE»

Estreno

(Pases: 7 y 11)

(Autorizadas para todos los públicos)

CINE AVENIDA

Continua desde las 5

COLOSAL PROGRAMA DOBLE:

"EL PASO DEL RHIN"

(Pases: 5 y 9).

Y

"EL TRAPISONDISTA"

(Pases: 7 y 10'45).

(Mayores de 18 años)

CALIFICACION MORAL

"El diablo a las 4" (3), "La verdadera historia de Jesse James" (3), "Acuí están los formidables" (5), "Río Grande" (2), "La guerra de Troya» (2), «Jerónimo» (2), «El capitán" (2), "Rocambole" (2), "El paso del Rhin" (3R), "El trapisondista" (3), "El analfabeto" (2) y "Melodías de hoy" (2).

PLASTIFILM

(MARCA REGISTRADA)

Para soldar las roturas de planos de papel vegetal y de toda clase de delineación y los de pergamino, tela, cuero, etcétera, sin cintas ni parches

De venta en

I. G. DIARIO-DIA

PALENCIA

LA NIÑA

MARIA BEGOÑA RUIZ MOLLEDO

Falleció en Palencia el día 5 de julio de 1964

A los cuatro años de edad

R. I. P.

Sus apenados padres Valentín y Gloria; abuelos paternos Honorio y Gilberta; maternos Gregorio y María; tíos, primos y demás familia.

Participan a sus amistades tan sensible pérdida.

Misa de Gloria: El día 7, a las ocho y media, y acto seguido, la Misa de familia.

Iglesia parroquial: San Lázaro.

Casa mortuoria: Empedrada, número 9.

EL OCASO

Subvenciones de los Ministerios de Información y Turismo y de la Vivienda

Para el acondicionamiento de los pueblos del Camino de Santiago y viviendas rurales

Nuestra primera autoridad civil y jefe provincial del Movimiento, don Francisco Queipo de Llano, Conde de Toreno, ha recibido una atenta carta del ministro de Información y Turismo, señor Fraga Iribarne.

En ella se informa de la concesión a Palencia de una subvención de 500.000 pesetas, para cooperar a los trabajos y gastos de acondicionamiento y embellecimiento, de los pueblos palentinos enclavados en el camino de Santiago.

Asimismo el señor Queipo de Llano ha recibido otra comunicación del ministro de la Vivienda, D. José María Martínez Sánchez Arjona, notificando también la concesión de otra subvención de 750.000 pesetas al Patronato de Mejora de la Vivienda Rural, constituído en la Jefatura Provincial del Movimiento. Esta última e importante cifra será destinada a obras de mejora y saneamiento de las viviendas en los medios rurales palentinos.

TUBERIA DE ACERO ESTIRADO

SIN SOLDADURA

SURGE, S. L.

La "llamada al corazón" ha tenido su respuesta

Ayer salieron de veraneo 33 niños palentinos

Grupo de niños y niñas palentinas que, en expedición organizada por Cáritas Diocesana, de Palencia, han salido en la mañana del lunes, con destino a las Colonias de verano, acogidos a los beneficios del popular programa de Televisión Española «Llamada al corazón». Con el grupo de niños palentinos, el Delegado Episcopal de Cáritas, don Vicente Matía, Arcipreste de la Catedral, y el Director de Cáritas, señor Parrado, así como otros directivos de dicha institución palentina.—(Foto PAYA).

El lector lo recordará muy bien: Cáritas Diocesana Palentina, en conjunción con Televisión Española, organizaron aquella "llamada al corazón" para ayudar a que niños de toda España salieran de su ambiente diario, para tomar nuevos aires y ver nuevos horizontes, con vistas, claro está, a la mejora de su salud y a la búsqueda de tener niños robustos y sanos, tanto de espíritu como de cuerpo.

A aquella llamada respondió Palencia con la largueza y la generosidad que ya es proverbial. Se recaudó en nuestra capital, a través de "Cáritas Diocesana", una cantidad destacada, de lo que oportunamente informamos a nuestros lectores.

Y ayer, lunes, 6 de junio, ha tenido su colofón el rasgo de los palentinos, con la salida de veraneo de 33 niños palentinos, tanto de la capital como de algunos pueblos de nuestra provincia.

Desde las nueve y media de la mañana empezaron a concentrarse en la Plaza de Carmelitas, en los locales de "Cáritas Diocesana", los niños, siendo acogidos allí con mucho cariño. Inmediatamente de realizar los trámites naturales y darles los consejos oportunos, los niños montaron en un soberbio y amplio autobús y partieron a las 10,30 de la mañana con dirección a Caldas de Besaya (Santander), en cuyo pintoresco y montañoso lugar ya les tienen preparado su alojamiento en un amplísimo edificio que allí poseen los PP. Dominicos, para ejercitantes.

Han salido 12 niños y 21 niñas, todos comprendidos entre los 10 y los 13 años de edad.

Fueron despedidos por el delegado episcopal, M. I. señor don Vicente Matía, por el director de Cáritas, don Juan García Parrado y otros colaboradores de dicha entidad, quienes les entregaron además, bocadillos y otros utensilios necesarios para la expedición, a cuyo frente han marchado una sección de señoritas colaboradoras de Cáritas que serán las encargadas de cuidarles y atenderles en cuanto necesiten.

En el pintoresco y sano Caldas de Besaya, estos niños y niñas ganarán mucho en salud y ese es el fin que se propusieron los organizadores. Desde allí realizarán excursiones a las playas de Suances y del Sardinero, en Santander y algunas otras que, indudablemente, han de constituir las delicias de los simpáticos excursionistas. Allí han de permanecer una quincena de la que, seguramente, han de guardar un gratísimo recuerdo.

Esta es la mejor respuesta que se ha podido dar a una "llamada" hecha en su día. Labor social y cristiana. Estos niños, además de cuidarles en salud, recibirán lecciones de las colaboradoras que los acompañan, tanto en cuanto a religión como en cultura general. En suma, que jugarán, respirarán, se fortalecerán y pasarán unos felices días. Que lleven buen viaje y que su estancia en el lugar de veraneo les sea muy grato.

DIARIO DE AVISOS

FARMACIAS DE GUARDIA.—Durante la semana están de guardia las siguientes:

ZONA NORTE: La de don Mariano Atienza Acitores (Mayor, número 31).

ZONA SUR.—La de don Alejandro Font de Bedoya (Mayor, número 182).

Independiente de éstas permanecerá de guardia permanente la de don Anastasio Arenal (Paseo del Otero, número 91).

REGISTRO CIVIL

NACIMIENTOS. — María de las Mercedes Mota Polanco, de Epifanio y María del Pilar; Juan Carlos Santamaría Muñoz, de José Luis y Angela María; María Yolanda Marín, de Anastasio y María del Carmen; Eduardo Bueno Sebastián, de Salvador y Sebastiana; María del Valle Andrés Quijanol, de Joaquín y Lucila.

MATRIMONIOS. — Justo Santos Chica, de Palencia, con María Paz de la Calva Illana, de Becerril de Campos; Antonio Dehesa Macho, de Frómista, con Angela Sánchez Cuadrado, de Villasarracino; Rafael Millán García, de Villavega de Aguilar, con Ana María Zamorano Martínez, de Palencia.

DEFUNCIONES. — Salomón Muñoz Rodríguez, de 20 años, soltero, Valentín Calderón, 32; Lupicinio Vargas Martín, de 55 años, casado, calle de Navarra, 4; Cándida María Guadalupe Isasmendi Balbás, de 76 años, viuda, San Bernardo, 1.

CUPON PRO CIEGOS

Lista del número premiado del «Cupón Pro Ciegos», correspondiente al sorteo celebrado el día 4 de julio de 1964.

Premiado con 500 pesetas, número 720, y con 50 pesetas, todos los terminados en 20.

DESESPERADO

—Soy un desgraciado. Quisiera morirme.

—¿Por qué? ¿Te van mal las cosas?

—No... Hace dos semanas se me murió un tío y me dejó cien mil pesetas de herencia.

—¡Caramba!

—Y la semana pasada se me murió un tía y me dejó tres millones de pesetas.

—Oye, ¿y aún te sientes desgraciado y quieres morirte?

—Claro. Porque esta semana, estamos ya a jueves... y todavía nada.

COMIDA

El guionista de TV José María Rincón se encontraba en la redacción cuando llegó una señora que, además de querer que leyesen un cuento suyo, les contó su vida y sus pequeños problemas. La señora estaba de mal humor. Decía:

—¡Hay que ver! A mi marido no hay quien le haga comer nada de lo que yo cocino..., y el otro pobre, que en paz descanse, comía de todo...

—¿Que en paz descanse? —preguntó extrañado Rincón.

—Sí, señor —respondió la señora—; es que mi primer marido murió y estoy casada en segundas nupcias.

—Así que el primero murió —siguió José María Rincón.

—Sí —contestó la señora.

—¿Y le extraña —terminó Rincón— que su segundo marido no quiera comer nada de lo que usted cocina?...

FUGA DE VOCALES, NUM. 11:

P.rd.n. p.r. q., s. t. p.rd.n., .lv.d. p.r. q., s. t. .lv.d.

S.N .S.DR.

Solución al número 10

No teme la muerte quien sabe despreciar la vida.

CATON

CRUCIGRAMA

Número 15:

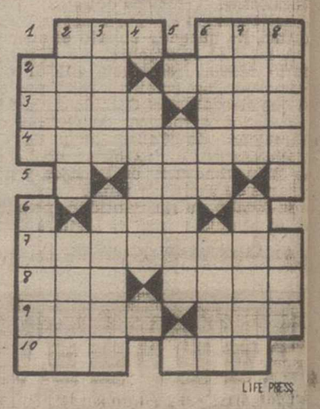

Horizontales: 1: Artículo. Parte pequeña de una cosa. 2: Signo aritmético. Husmear. 3: Mujer sin Dios. Letra griega. 4: Quintos. 5: Ciudad de Rusia. 6: Viaje sin retorno. 7: Habitante de la Luna. 8: Burro francés. Indios de Chile. 9: Entréguese. Insecto del Brasil que tiene una gran bolsa vesiculosa en el protoórax. 10: Baila al son del pandero. Costumbre.

Verticales: 1: Dos. Atrevido. 2: Porciones de cosas. Plural de letra. 3: (al revés) No tiene valor. Sin daño. 4: Menciona. 5: Envanecido. 6: Membrana espinosa. Nombre femenino. 7: Filón. Unido. 8: Pídiese a Dios. Parte de un recipiente.

Sol. al Crucigrama número 14:

Horizontales: 1: Sal. Tea. 2: Ter. Aros. 3: Itos. Ola. 4: Comenzar. 5: Reo. 6: Tar. 7: Personal. 8: Ara. Naja. 9: Goma. Dar. 10: Aso. Las.

Verticales: 1: Tic. Apaga. 2: Setos. Eros. 3: aroM. Tramo. 4: Seras. 5: Nerón. 6: Trozo. Nada. 7: eolA. Cajas. 8: Asara. Lar.

Elección del consejo de administración de "Ganaderos Palentinos"

Próximamente será designado el presidente

En las dependencias del Sindicato de Ganadería se ha celebrado el lunes el escrutinio de la votación efectuada el sábado último para la designación de los miembros del Consejo de Administración de «GAPASA» (Ganaderos Palentinos, S. A.

El cómputo de los votos emitidos por los accionistas se llevó a cabo en presencia de la Comisión designada al efecto, resultando elegidos los señores siguientes:

Don Arturo López Francos, don José María Casas Carnicero, don Miguel Polvorosa del Hoyo, don Antonio González Carballo, don José María Morrondo García, don José María Ibáñez Aguilar, don José María García Gutiérrez, don Lorenzo Carracedo, don Fernando García Castellón y don Agustín León García.

De entre ellos será designado próximamente el presidente del Consejo de Administración, actuando como electores los señores anteriormente citados.

OFICIAL ADMINISTRATIVO

Lo necesita GALLETAS ARTIACH, S. A., para su Delegación en Palencia

Edad máxima 35 años

Absoluta reserva para colocados

No se atenderán recomendaciones

Escribir a mano con historial y referencias al Apartado de Correos núm. 86 PALENCIA

LA SEÑORA

Doña Cándida Isasmendi Balbás

MARIA DE LOS SAGRARIOS, TERCIARIA DOMINICA

(Vda. de Camino)

Falleció en Palencia el día 5 de Julio de 1964

A los 75 años de edad

Después de recibir los Santos Sacramentos y la Bendición Apostólica de Su Santidad

D. E. P.

Sus hijos Ramón, Soledad y Dámaso Camino Isasmendi; hijos políticos María Trinidad Garrachón Marcos, Santiago Bannatyne Presmanes y Ana Ortueta Polanco; hermanos Matilde y Pedro; hermanos políticos, nietos, sobrinos, primos y demás familia,

Ruegan a sus amistades una oración por el eterno descanso de su alma

Misa de familia: Día 7, a las diez de la mañana.
Iglesia Parroquial: San Lázaro.
Casa Mortuoria: San Bernardo, 1.
El Excmo. Sr. Obispo de la diócesis concede 100 días de indulgencia en la forma acostumbrada.

Pompas Fúnebres «HONTIYUELO»

M.C.D.2022

LA VUELTA CICLISTA A FRANCIA

El domingo ha sido jornada de descanso en el "TOUR"

En la primera etapa pirenaica los españoles intentaron lo imposible

"Sentía correr las mallas de mi maillot amarillo", dijo Groussard

Andorra la Vieja, 5. — Servicio especial de Alfil).

En la primera etapa pirenaica, animados por el aire del país natal, los españoles han intentado lo imposible. Solo uno de ellos, Julio Jiménez, ha confirmado sus cualidades de escalador. En la alegría de los ibéricos había una cierta melancolía, por la caída del corredor belga Armand Desmet, gravemente herido en la caída. En grave estado tuvo que ser trasladado por helicóptero a un hospital, donde ahora parece que se encuentra bastante mejor.

La suerte es verdaderamente cruel con este corredor belga. Ayer por la mañana estuvo a punto de no tomar la salida, porque cuando se dirigía a su hotel en Montellier, se lesionó una muñeca y ahora esta caída ha venido a dar el punto final, al menos para el Tour de este año.

Julio Jiménez no considera que el Puerto de Envalira tenga tanta importancia: «Todos mis amigos me habían puesto en guardia contra este col y sus dificultades de escalada, pero personalmente no he encontrado la subida demasiado difícil.

La escapada de Jiménez protegía a Anquetil y Poulidor. El normando declaró: «Nos encontrábamos Poulidor y yo en el mismo grupo. Tanto para uno como para el otro no era cuestión de bonificaciones».

En cuanto a Poulidor, éste dijo: «No hubo demasiadas dificultades. La subida no fue muy difícil ni muy larga».

Federico Bahamontes no estaba de buen humor. A la llegada desapareció rápidamente. La razón de su cólera fue el marcaje tan estrecho a que fue sometido por parte de Anquetil y Poulidor. «No teníamos ningún interés en que nos tomara la delantera», declaró Poulidor.

Henri Anglade estaba muy abatido. «En el descenso del Puy Morens, he visto la muerte». «Personalmente estoy muy descorazonado y completamente vacío. He perdido la moral».

Para Simpson las dificultades no han sido muy grandes. «He tenido tantas facilidades como en los Alpes», dijo. Simpson lamenta que el grupo de los favoritos se haya dejado alcanzar antes de la llegada al Puy Morens.

«Sentía correr las mallas de mi maillot amarillo» ha declarado Georges Groussard. «He hecho todo lo que he podido con objeto de estar siempre a la rueda de Anquetil y Poulidor y he sufrido mucho. Afortunadamente la jornada de reposo ya está aquí. Que sea bienvenida».

Los gigantes de la carretera descansan en Andorra

Pero Bahamontes, para hacer piernas, llegó hasta el col de Envalira

Andorra, 5. — (Servicio especial de Alfil).

La Vuelta a Francia se ha tomado 24 horas de reposo, bien merecido, después de las duras etapas de los últimos días. El tiempo sigue siendo caluroso, pero a última hora se ha visto suavizado por una copiosa tormenta de lluvia que se cernió sobre la ciudad.

Andorra ha tomado, con el Tour un aspecto de verbena: corredores y seguidores animan las tranquilas calles de la localidad, mientras que las caravanas publicitarias llenan el ambiente

de sus sintonías y anuncios por altavoz.

Los corredores han aprovechado esa jornada, para dedicarse cada cual, según sus aficiones, a las más diversas actividades. Anquetil y Poulidor, rendidos y previsores, observan un reposo casi absoluto, mientras que Federico Martín Bahamontes y la totalidad de sus compañeros de equipo

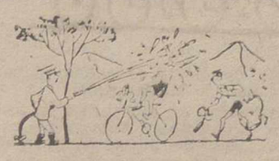

han ido nada menos que hasta el col de Envalira, para no perder el tono de sus músculos. Sin embargo, nó han sido los únicos que han utilizado tan dura pista para entrenamiento, cuando «Fede» y sus acompañantes llegaron al col, había ya numeroso público en el mismo. Antes que ellos habían llegado Simpson, Groussard, Jiménez y otros.

Otros, como el corredor Naye, todavía conmovido por el accidente de que fue víctima A. Desmet, han cubierto algunos kilómetros durante la tarde, sin esforzarse demasiado, y más como paseo que como entrenamiento.

Mientras, hay otros que en el reposo del día, sienten con más intensidad sus más o menos importantes, lesiones: el alemán Kunde se quejaba

de su brazo izquierdo, mientras que el belga Aerenhots mostraba molestias en un tobillo y Henry Anglade y Gainche se quejaban de sus piernas, cubiertas de hematomas.

Esta tregua, sin embargo, permitirá a todos los corredores que todavía resisten la dura prueba recuperarse un poco de su fatiga y de sus lesiones, antes de abordar la segunda fase de la Vuelta, en la cual se decidirá el vencedor.

Julio Jiménez, dispuesto a destronar a Bahamontes

El abulense es uno de los favoritos para el "Gran Premio de la Montaña"

Mientras el "Aguila" espera jugar su carta decisiva en el Puy de Dome

Andorra, 5. — (Servicio especial de Alfil).

Jiménez, la gran revelación de la etapa de ayer, parece disfrutar de una salutífera continuidad de ideas. El curtido corredor español ha aprovechado esta jornada de reposo para ser el primero en llegar al de Envalira, esta mañana, para prepararse para repetir mañana la hazaña de ayer. Jiménez, que no mostraba la menor fatiga, ha querido conocer la segunda versión del ascenso al famoso col, que los corredores deberán subir mañana al comienzo de esta nueva etapa pirenaica.

Jiménez ha demostrado así que sigue dispuesto a destronar al «rey» del gran premio que parecía reservado, por sexta vez para él. La lucha entre

los dos españoles se presenta muy emocionante, si bien la veteranía y, todavía, las facultades del toledano le presentan como favorito, la juventud del abulense y sobre todo el marcaje que entre sí se prestan los favoritos de la gran prueba, pueden obrar en favor del héroe de ayer.

Bahamontes, por su parte ha manifestado, haciendo alusión a este marcaje: «me hubiese alegrado de que Jiménez hubiese conseguido, no una ventaja de ocho minutos, sino de un cuarto de hora, sobre el resto de los corredores. Mis adversarios sólo atentos a mí, parecen ignorar que Jiménez es un buen escalador y que en los Pirineos habrá que tener mucho cuidado en dejarle escapar».

Jiménez, mientras, aparece ahora como la primera figura del conjunto de Langarica, después de la retirada de Uriona, y de la inyección antitetánica a que ha tenido que ser sometido Galera. Gabica, que se encuentra ahora en magnífica forma y que con ésta, ha recuperado también la moral, será un buen punto de apoyo para el abulense.

En el equipo de Damián Pla las esperanzas se cifran ahora sobre Manzaneque, un corredor duro y con el que siempre se puede contar, a pesar de haber perdido parte del ímpetu de años precedentes.

En todo caso, los Pirineos pueden servir de trampolín a los ibéricos, para realizar una destacada actuación, quizás decisiva. Bahamontes, que sigue afirmando le interesa la victoria final, parece dispuesto a jugar en el Puy de Dome una carta decisiva.

¿Podrá hacerlo así? He aquí una pregunta que muchos se hacen hoy en esta Andorra, rejuvenecida por el ambiente de kermese que hoy le prestan los corredores de la Vuelta a Francia.

Compañía Telefónica Nacional de España

Se admite personal de 18 a 27 años para cursillos capacitación celadores

Informes en la Central Telefónica
Calle Felipe Prieto, 1

El estado del corredor DESMET es satisfactorio

No será necesaria ninguna operación

Toulouse, 5.—(Servicio especial de Alfil).

El corredor belga Armand Desmet, que después de su caída en el col de Puy Morens, fue hospitalizado en esta ciudad, ha pasado una buena noche. Su estado es estacionario pero satisfactorio.

Parece ser que no será necesaria ninguna operación. Sin embargo el corredor belga permanecerá una docena de días en observación en el hospital Purpan.—Alfil.

ANQUETIL y POULIDOR vigilan estrechamente a BAHAMONTES

Se afirma que entre los tres está el ganador de la Vuelta

Andorra, 5. — (Servicio especial de Alfil) (Crónica por R. Descamps).

En Andorra, después de 2.678 kilómetros de carrera, los 86 hombres que continúan corriendo en la 51 edición del Tour de Francia, han disfrutado de un día de reposo, que ha sido unánimemente acogido con satisfacción; nunca, en efecto, un Tour de Francia ha sido más exigente, con etapas más largas y duras, que han significado para los participantes noches exageradamente cortas. Así, hoy han sido muy raros los que no mostraban una fatiga pronunciada.

De esta fatiga no se han visto excluídos ni los favoritos. El propio Jacques Anquetil ha manifestado: «Después de un comienzo de carrera muy difícil. Por lo que a mí concierne, ignoro todavía lo que el porvenir nos deparará y a pesar de mi magnífica forma física, que espero me durará hasta el Parque de los Príncipes, no ignoro la dureza de lo que aún resta por correr».

Raymond Poulidor, quizás el más decidido adversario del normando se pregunta: «¿Llegará el día en que Jacques pueda ser batido ». Poulidor tiene confianza en ser el hombre que haga realidad este día, y así recuerda que Thonon les Bains sorprendió a Anquetil, aventajándole en 34". Raymond, vencedor de las Naciones, del Gran Premio de Lugano, sabe sin embargo que esta victoria no es demasiado significativa y que en las etapas contra-reloj, Anquetil sigue siendo un indiscutible líder. Por tanto, ha de tentar la suerte en otros campos para poder hacer realidad sus deseos.

Por lo que respecta a Bahamontes, el toledano que a sus 36 años sigue siendo un indiscutible líder en la escalada, no ha sabido por ahora sacar demasiado partido de las etapas de escalada, para distanciarse de sus rivales, que le han rebasado, aun después de la dura etapa de ayer.

Claro que todavía quedan los grandes cols del Aubisque, el Tourmalet y el Peyresourde y sobre todo el famoso Puy de Dome. Pero ¿cuál será verdaderamente la «etapa reina»: la de este último col o la contra reloj que sigue a las de Montaña?

Mientras, Bahamontes se queja del duro «marcaje» a que es sometido por sus adversarios: «Anquetil y Poulidor se ponen de acuerdo para impedirme partir». Esta misma realidad, es clara demostración de que el toledano, después de 10 años de profesionalismo sigue siendo uno de los más temidos rivales de los mejores.

A nuestro entender, se puede pensar que el Tour 1964 está ya decidido. Así, hay fuertes probabilidades para creer que también esta versión de la famosa prueba sea para Anquetil, que se halla en magnífica posición tanto de clasificación como por lo que respecta a su forma física. Sin embargo, quedan todavía muchas dificultades que remontar: la gran etapa de los Pirineos, la carrera contra reloj del día siguiente, sin cortar todas las demás etapas que si bien pueden llamarse y considerarse de «transición», pueden, sin embargo encerrar ciertas sorpresas.

Poulidor y Bahamontes no están todavía batidos. Sería prematuro anunciarlo así. Además hay otros hombres peligrosos. Así puede pensarse en Anglade, magníficamente situado: Altig, siempre fuerte; Foucher, a pesar de que parece pasar por una fase de debilidad, Gisber Desmet y el gran corredor de la etapa de ayer, el español Julio Jiménez, que si sigue en su línea de acción, puede hacer mucho en las duras etapas de montaña que se avecinan.

Sin embargo, es casi seguro que el vencedor de esta 51 edición del Tour serán Anquetil, Poulidor o Bahamontes, por este orden de preferencia y el fracaso de uno de estos hombres o de los tres significara una gran sorpresa para todos los que siguen día a día la prueba.

MONTAJES ELECTRICOS
SUHECA, S.L.
• ALUMBRADO PUBLICO
• ALUMBRADO INDUSTRIAL
• CASETAS DE TRANSFORMACION
• INSTALACIONES DOMICILIARIAS

TUBERIA DE ACERO ESTIRADO
SIN SOLDADURA
SURGE, S. L.

La Vuelta Ciclista del Porvenir

La quinta etapa-corrida contra reloj fue ganada por el francés LETORT

El español García, 4.º en la etapa, continúa con el «maillot» amarillo

COMIENZA LA ETAPA CONTRA RELOJ

Tarascon-sur-Ariege, 5. — (Servicio especial de Alfil).

A las 13,00 horas el marroquí Kaddour ha sido el primero en tomar la salida de la V etapa de la Vuelta del Porvenir, Tarascon-sur-Ariege-Foix, de 36 kilómetros contra reloj.

Los corredores salen de dos en dos minutos y se estima que el último de los 83 corredores habrá cubierto el recorrido al término de 55 minutos.

El tiempo es malo y el viento muy violento. La lluvia ha comenzado a caer a las 12'45 y llovía con menos violencia cuando Kaddor tomó la salida.

Ginés García (España), maillor amarillo, es también un corredor en esta especialidad.

VENCIO EL FRANCES LETORT

Foix, 5. — (Servicio especial Alfil de la Vuelta a Francia).

La quinta etapa de la Vuelta Ciclista al Porvenir, Tarascon-sur-Ariege-Foix, de 36 kilómetros contra el reloj, ha sido ganada por el francés Letort. El español García conserva el jersey amarillo.

La etapa contra reloj estuvo dominada por los franceses

Foix, 5.—(Servicio especial de Alfil).

El joven corredor francés, Letort, ha ganado, con merecimientos, la etapa contra reloj del cuarto tour del Porvenir, realizando una bonita media de cerca de 42 kilómetros por hora, en una ruta regular, con gran facilidad. De esta forma, pude recorrer en 25' 28" la primera parte de un recorrido sinuoso, pero llano.

En conjunto, esta etapa ha sido dominada por los corredores franceses, que esperaban su oportunidad, después de una situación un tanto de segundo, durante las etapas que precedieron a ésta. En efecto, cuatro franceses figuran hoy entre los ocho primeros: Letort, primero; Chappe, tercero, Aimar, séptimo, y Raymond, octavo. A éstos se pudo haber añadido el nombre de Deslosle, que se presentó con retraso en la línea de llegada, lo que le hizo perder tres preciosos minutos.

La mayoría de los corredores se han quejado hoy, a la llegada a la meta de las múltiples curvas del recorrido y sobre todo, de haber sido castigados por la lluvia y el viento. En este sentido, los últimos en salir han sido los más beneficiosos.

Después de esta etapa, de 36 kilómetros, que ha llegado a los jóvenes corredores del Porvenir de Tarascon a Foix, la clasificación general sufre pocas modificaciones, en los diez primeros puestos.

El español **Ginés García** conserva el maillot de líder; Ante Gismondi, a 24"; el español Tous, que pasa hoy al tercer lugar, a 1-56; el francés Chappe, a 2-28, y el también francés Aimar, a 5-53.—Alfil.

SAGARDUY ganó ayer la sexta etapa

Sigue de líder GINES GARCIA

SALIDA DE LA VI ETAPA

Foix, 6.—(Servicio especial de Alfil).

Ochenta y tres corredores han tomado la salida a las 11,05 horas para la sexta etapa entre Foix y Toulouse, sobre la distancia de 132,500 kilómetros.

El corredor marroquí Kaddour, herido en la pierna izquierda, ha tomado la salida pese al consejo en contra del médico de la Vuelta. Su director deportivo, Mohamed Bhloul duda de que pueda terminar la etapa de hoy.

En el momento de tomar la salida los corredores el tiempo era bueno.

SAGARDUY, PRIMERO EN LA COTA RAISSAC

Cote de Raissac, 6.—(Servicio especial de Alfil).

El corredor español **Sagarduy** ha pasado por la cima de la Cote de Raissac, kilómetro, 30, a las 11,40 horas con diez minutos de adelanto sobre el horario previsto.

Seguían a Sagarduy, Delisle (Francia), Zapata (Polonia), Blawdzin (Polonia), **Díaz (España) y Tous (España).**

UN HOLANDES Y UN BELGA SE DESTACAN

Foix, 6.—(Servicio especial de Alfil).

Los corredores Schuuring (Holanda), y Van Roy (Bélgica), han pasado ligeramente destacados a las 12,20 ho-

ras por el kilómetro 50.500 de la salida, ante un pelotón conducido por Lemeteyuer, (Francia), Van de Vijver, (Bélgica), y Peter (Holanda).

A continuación seguía el grueso del pelotón.

DOS CORREDORES, TOMAN 100 METROS DE VENTAJA

Le Fosuat, 6.—(Servicio especial de Alfil).

Van de Vijver y Van Roy (Bélgica), han pasado en cabeza a las 13,10 por el control volante de Fossat, a 82 kilómetros de la salida. Ambos corredores llevaban una ventaja de 100 metros a un pequeño pelotón conducido por el holandés Peters, y 300 metros a otro formado por el resto de los corredores.

EL ESPAÑOL SAGARDUY, VENCEDOR DE LA SEXTA ETAPA

Toulouse, 6. — (Servicio especial de Alfil).

Sagarduy (España), ha vencido en la sexta etapa de la Vuelta del Porvenir,

CLASIFICACION ETAPA

Toulouse, 6.—(Servicio especial de «Alfil»).

Foix-Tolouse, sobre 132,500 kilómetros.

Ginés García (España), conserva el maillot amarillo.

Clasificación de la sexta etapa:

1 **Sagarduy (España), 3-14-51, con bonificación: 3-14-21.**
2 Swerts (Bélgica), mismo tiempo, con bonificación: 3-14-36.
3 Sambi (Italia).
4 Peters (Holanda).
5 Schuuring (Holanda).
6 Pieterse (Holanda), todos mismo tiempo 3-14-51.
7 Schebal, 3-15-19.
8 Van Rooy, mismo tiempo.
9 Delezel, ídem.
10 Heeb, ídem.
11 Spruyt, ídem.
12 Meert, ídem.
13 Hava, ídem.
14 Sirminski, ídem.
15 Aslin, ídem.
16 Dalla Bona, ídem.
17 Moore, ídem.
18 Hoskin, ídem.
19 Spuhlsr, ídem.
20 *Quesada (España), ídem*
27 *Tous (España), 3-16-04.*
28 *Díaz (España), ídem.*
43 *Mendiburu (España), ídem.*
48 *Ginés (España), ídem.*
50 *Mayoral (España), ídem.*
51 *Blanco (España), ídem.*

(Pasa a la pág. siguiente)

¡¡LIQUIDAMOS HASTA AGOTAR!!
CUATRO LIBROS REALISTAS Y MODERNOS
POR ¡¡100 PTAS.!!
(A REEMBOLSO — FRANCO ENVIO)
¡¡MUY ESCASAS EXISTENCIAS!!

Retrospectiva imagen del alegre París de 1900. «Moulin-Rouge», «La Goule», «Maxim's» asoman a sus páginas con su alocada algarabía. Vale: 70 pesetas.

Los más modernos. Editados en 1964. Los más originales. ¡Millones de carcajadas! ¡Risa asegurada! Con un capítulo del humor mundial. Vale: 50 pesetas.

Un mundo ignorado. Trepidantes clubs nocturnos, cavas de jazz, encrucijadas y sorpresas. Miserias y grandezas en el barrio negro. Vale: 60 pesetas.

Lo que fue la peor Prisión del mundo. Las grandes sublevaciones. Muerte por doquier... ¡Nadie regresó de la Guayana!... Vale: 60 pesetas.

TODOS LOS TOMOS ESTAN ENCUADERNADOS

LOS CUATRO TOMOS QUE VALEN 240 PESETAS, SOLO POR 100 PESETAS, PAGADERAS AL CARTERO CONTRA ENTREGA DE LOS LIBROS SIN OTRO GASTO. Autorizamos a abrir el paquete antes de abonar las 100 pesetas.

Además REGALAMOS a cada comprador de los cuatro tomos 5 LIBROS SURTIDOS DE «AVENTURAS DE GANGSTERS Y F. B. I.». ¡¡Acción y suspense al rojo vivo!!

También los vendemos por tomos sueltos al precio de 30 pesetas, cargando 3 pesetas de gastos por cada tomo. Comprando tomos sueltos NO HAY REGALO.

Pedidos urgentes a:
U. C. E. Rambla Cataluña, 38.—BARCELONA

M.C.D.2022

La Vuelta Ciclista a Francia

El belga SELS, vencedor de la 14 etapa en Toulouse

Destacada actuación de Bahamontes, que después de coronar el puerto de Envalira, puso difícil la carrera a Anquetil y Poulidor

TOMAN LA SALIDA 86 CORREDORES

Andorra la Vieja, 6.—(Servicio especial de «Alfil»).

A las once y veinte horas en Les Escaldes, los 86 corredores todavía participantes en la Vuelta a Francia, han tomado la salida para la XIV etapa Andorra-Toulouse, sobre 186 kilómetros de recorrido. No ha habido retiradas y todos parecen haberse recuperado.

Los más tocados son Kunde, Alemania; Mattiò, Francia; Aerenhouts, Bélgica, este último con fisura en la muñeca izquierda. El tiempo es caluroso y se anuncia tormenta. Hay algo de niebla en el puerto de Envalira.—Alfil.

BAHAMONTES, PRIMERO EN EL PUERTO DE ENVALIRA

Puerto de Envalira, 6.—(Servicio especial de «Alfil»).

El corredor español *Federico Martín Bahamontes*, ha pasado el primero por la cima del puerto de Envalira (2.407 metros), seguido a dos segundos de *Julio Jiménez*, a diez de *Manzaneque* y a 14 de Poulidor.

GEORGES GROUSSARD SIGUE DE LIDER

A cuatro minutos diez segundos seguían el maillot amarillo Georges Groussard y Jacques Anquetil.

La temperatura en la cima era muy fría, con niebla, lo que hace la bajada muy peligrosa.

A ocho kilómetros del puerto de Envalira y 18 de la salida, ya iban en cabeza *Julio Jiménez, Fernando Manzaneque* y *Federico Martín Bahamontes*, con dos minutos de ventaja sobre Raymond Poulidor y el resto de los participantes, todos en un grupo.

En el descenso, Anquetil alcanzó a Georges Groussard y Janssen. Estos tres redujeron la distancia que los separaban de Bahamontes, a 1' 40", al llegar al control volante de Ax-Les-Thermes, kilómetro 61'500.

POULIDOR, ENCABEZA UN GRUPO

Ax-Lex-Thermes, 6.—(Servicio especial de Alfil).

A las 13,05 horas, Poulidor ha pasado en cabeza por el control volante de Av-Les-Thermes, a 61,500 kilómetros de la salida, en compañía de Bahamontes, Gilbert Desmet, Manzaneque, Junkerman y Jiménez.

A un minuto, 20 segundos, venia un pelotón de una quincena de corredores, conducido por el maillot amarillo Georges Groussard y Anquetil; a dos minutos seguia Piñeira.

A 2' 40" un pelotón formado por unos 20 corredores. Wright y Darrigade se encontraban a 5' 20" de los primeros.

SIETE HOMBRES DESTACADOS

Foix, 6.—(Servicio Especial de Alfil).

Por el control volante de Foix, kilómetro 103,500, los siete hombres de cabeza, Poulidor, Jiménez, Bahamontes Gilbert Desmet I, Otaño y Adorni y Junkermann, tenían una ventaja de un minuto sobre un pelotón de 15 corredores, entre los que se contaban principalmente Anquetil,

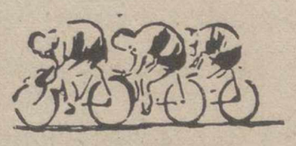

Georges Groussard, Anglade, Janssen, Gabica y Manzaneque.

La velocidad ha descendido en los últimos kilómetros. Anteriormente, en el descenso del puerto de Envalira, llegó a alcanzar los 60 kilómetros por hora, pese a la niebla, el viento y el frío.

A 60 kilómetros de la meta ha pasado un pelotón de 22 hombres, entre ellos el maillot amarillo, Georges Groussard, Anquetil, Poulidor, **Bahamontes** y Anglade.

A 4 minutos, 45 segundos, seguía un segundo pelotón más importante.

POULIDOR ES AHORA EL QUE PIERDE TERRENO

Toulouse, 6.—(Servicio Especial de Alfil)).

En los últimos kilómetros de la décimocuarta etapa de la Vuelta a Francia, han comenzado a definirse posiciones ante la meta.

A 27 kilómetros de la llegada, el pelotón de cabeza no comprendía más que veinte hombres. Poulidor, que ha tenido fallos mecánicos en su bicicleta, sigue a este primer pelotón a 200 metros, arrastrado por su compañero de equipo, Poulod. El grueso del pelotón se hallaba a 2 minutos y 20 segundos.

Cuando faltan 18 kilómetros para el final de la etapa, el grupo de cabeza, en el que se encuentra Anquetil, Groussard y **Bahamontes (España)**, llevaba 35 segundos de ventaja a Poulidor.

Tres kilómetros después, Poulidor ha perdido distancia con el pelotón de cabeza y ahora marcha a 1,30 segundos.

A los diez kilómetros de la llegada, Poulidor es absorbido por el segundo pelotón, que se encuentra a 2' 20" de los primeros.

SELS, VENCEDOR DE LA ETAPA

Toulouse, 6. — Servicio Especial de Alfil).

La décimocuarta etapa, Andorra-Toulouse, de 186 kilómetros, ha sido ganada por el belga Sels.

Groussard conserva el jersey amarillo de líder.

PREMIOS Y SANCIONES

Toulouse, 6.—(Servicio especial de Alfil).

Anglade, Foucher, Monty y Janssard, por su acción colectiva, oportuna sar, por su acción colectiva, oportuna y eficaz, han provocado la caza del grupo de escapados, protegiendo a su lider y ganando por equipos en la etapa.

Ello les ha valido el premio «Cabeza y piernas» de la jornada de hoy.

El corredor Darrigade ha sido elegido como el corredor más elegante del Tour.

Bahamontes y Jiménez se han repartido la prima ofrecida por Radio Andorra al corredor que haya totalizado mayor número de puntos en los dos pases del puerto de Envalira. En el primer paso Jiménez precedió a Bahamontes, mientras que el toledano ha precedido a Jiménez hoy.

La dura jornada de hoy no ha impedido al corredor inglés Denson conservar su buen humor y simpatía, afirmando que el Tour es «formidable».

Ello le ha valido el premio «Naranja» de la décimocuarta etapa.

Víctima de una avería en el kilómetro 158, Poulidor ha tenido que cambiar la bicicleta. Al reemprender la marcha, el empujón de su mecánico le ha hecho caer y Poulidor ha perdido contacto con el grupo de cabeza.

Por todo ello se le ha concedido el premio de la desgracia de la jornada de hoy.

ANQUETIL SANCIONADO

Jacques Anquetil ha sido sancionado con 150 francos de multa y pérdida de 15 segundos, por recibir empujones de su compañero de equipo Rostolman en la ascensión del puerto de Envalira.

También le ha sido impuesta otra multa de 25 francos por haber sido empujado en el mismo puerto por Zilverberg, del equipo de Driessens, distinto del de Anquetil.

Zilverberg ha sido sancionado con 50 francos y amenaza de ser expulsado de la carrera si reincide, por empujar a Anquetil en el puerto de Envalira.

Rostollan ha sido multado con 25 francos por empujar a Anquetil.

Otaño ha ganado nueve puestos en la etapa de hoy, estando situado después de esta jornada en el 47 lugar de la general, por ello le ha sido concedida la prima de la progresividad.

Clasificaciones

Individual de 14 etapa

Toulouse, 6. (Servicio especial de Alfil). — Clasificación de la décimocuarta etapa de la Vuelta a Francia:

1 Sels, 4-36-56 (con bonificación, 4-35-56).
2 G. Desmet I, ídem (con bonificación, 4-36-26).
3 Adorni.
4 **Otaño (España).**
5 **Barrutia (España).**
6 Pambianco.
7 **Elorza (España).**
8 **Gabica (España).**
9 Monty.
10 **Manzaneque (España).**
11 Junkermann.
12 Haast.
13 Foucher.
14 **Bahamontes (España).**
15 **Jiménez (España).**
16 G. Groussard.
17 Anquetil.
18 Janssens.
19 Anglade.
20 Pauwels. Todos en el mismo tiempo que Sels, 4-36-56.
21 Graczyk, 4-39-32.
22 De Cabooter.
23 Minieri.
24 Sorgellos.
25 Gainche.
26 Brandts.
27 Franchi.
28 Fantinato.
29 Beheyt.
30 **Uribezubia (España).**
31 **Bertrán (España).**
32 Geldermans.
33 Babini.
34 Van Schil.
35 Derboben.
36 Epaud.
37 Milesi.
38 Simpson.
39 Altig.
40 G. Desmet II.
41 **Piñera (España).**
42 Delberghe.
43 Ferrer.
44 **Hernández (España).**
45 Van de Kerkhoven.
46 **Galera (España).**
47 Vermaulen.
48 Rostollan.
49 Mastrotto.
50 Zilverberg.
51 Aerenhous.
52 Mattio.
53 Duez.
54 Van Aerde.
55 **Esteban Martín (España).**
56 Novales.
57 Poulidor. Todos en el mismo tiempo que Graczyk, 4-39-32.
59 Poulot, 4-48-13.
59 Darrigade, 4-51-22.
60 **Segú (España).**
61 J. Groussard.
62 Le Menn.
63 Kunde.
64 Hamon.
65 Everaerts.
66 Stablinski.
67 De Hann.
68 Cazala.
69 Nijdam. Todos en el mismo tiempo: 4-51-22.
70 De Roo.
71 Novak.
72 Van Tongerloo.
73 Claes.
74 Wouters.
75 Zimmermann.
76 Denson.
77 Wright.
78 Hoban.
79 **Honrubia (España).**
80 Genet.
81 Mazzacurati.
82 Van Est.
83 Vyxcke. Todos en el mismo tiempo de Darrigade: 4-51-22.

Elliot, de Irlanda y **Bernárdez**, de España, han llegado con el control cerrado.

Ha abandonado **Pacheco**, de España.

General después de la 14 etapa

Toulouse, 6.—(Servicio especial de Alfil).

Clasificación general de la Vuelta a Francia, después de la 14 etapa:

1 Grousard (Francia), 71-45-37.
2 Anquetil (Francia), a 1-11.
3 Anglade (Francia), a 3-05.
4 **Bahamontes (España), a 3-11.**
5 Foucher (Francia), a 4-11.
6 Poulidor (Francia), a 4-18.
7 **Jiménez (España), a 5-03.**
8 Junkermann (Alemania), a 5-16.
9 G. Desmet I (Bélgica), a 5-28.
10 Altig (Alemania), a 6-36.
11 Simpson (G. Bretaña), a 8-00.
12 **Manzaneque (España), a 8-49.**
13 **Martín (España), a 10-09.**
14 Adorni (Italia) a, 11-13.
15 Pambianco (Italia), a 13-38.
16 Pauwels (Bélgica), a 13-40.
17 Novales (Francia), a 15-14.
18 **Galera (España), a 17-10.**
19 Duez (Francia), a 18-41.
20 Mattio (Francia), a 21-21.
21 Rostollan (Francia), 82-09-33.
22 Kude (Alemania), 82-14-06.
23 **Hernández (España), 92-14-58.**
24 **Elorza (España), 82-17-39.**
25 Vermeulen (Francia), 82-17-56.
26 Mastrotto (Francia), 82-19-27.
27 Babini (Italia), 82-20 15.
28 **Gabica (España), 82-2543.**
29 Geldermans (Holanda), 82-25-48.
30 Sels (Bélgica), 82-26-50.
31 Van Schild (Bélgica), 82-27-06.
32 Epaud (Francia), 82-29-04.
33 Stablinsky (Francia), 82-29-30.
34 De Roo (Holanda), 82-33-58.
35 Gainche (Francia), 82-34-51.
36 Panssen (Holanda), 82-37-47.
37 Poulod (Francia), 82-41-50.
38 Winche (Bélgica), 82-42-59.
39 **Segú (España), 82-43-59.**
40 Haast (Holanda), 82-45-36.
41 Monty (Bélgica), 82-45-53.
42 Wright (G. Bretaña), 82-46-48.
43 **Uribezubia (España), 82-47-30.**
44 Franchi (Italia), 82-50-42.
45 Mazzacurati (Italia), 82-51-57.
46 Zimmermann (Francia), 8252-51.
47 Ex aequo:
De Cabooter (Bélgica), 82-53-45.
Otaño (España), idem.
49 G. Desmet II (Bélgica), 82-53-57.
50 Fantinato (Italia), 82-54-00.
51 Cazala (Francia), 82-54-29.
52 Zilverberg (Holanda), 82-55-52.
53 Delberghe (Francia), 82-55-54.
54 Minieri (Italia), 82-56-54.
55 Behey (Bélgica), 83-01-09.
56 Everaerts (Francia), 83-02-35.
57 Van de Kerkhoven (Bélgica), 83-05-11.
58 Van Tongerloo (Bélgica), 83-06-48.
59 Hoban (G. Bretaña), 83-07-45.
60 Sorgeloos (Bélgica), 83-08-01.
61 **Bertrán (España), 83-10-37.**
62 Van Aerde (Bélgica), 83-12-24.
63 Derboven (Bélgica), 8312-29.
64 Darrigade (Francia), 83-15-49.
65 Nijdam (Holanda), 83-17-10.
66 De Haan (Holanda), 83-18-29.
67 Brandts (Bélgica), 83-19-18.
68 **Piñera (España), 83-22-18.**
69 Ferrer (Francia), 83-22-23.
70 Graczyk (Francia), 83-23-59.
71 Hamon (Francia), 83-24-50.
72 Wouters (Holanda), 83-25-19.
73 Le Mann (Francia), 83-27-26.
74 Denson (G. Bretaña), 83-29-30.
75 Aerenhouts (Bélgica), 83-31-33.
76 Milesi (Francia), 83-35-54.
77 J. Groussard (Francia), 83-38-52.
78 Novak (Francia), 83-44-12.
79 Van Est (Holanda), 83-44-28.
80 Genet (Francia), 83-45-05.
81 Claes (Bélgica), 83-45-48.
82 **Barrutia (España), 83-46-10.**
83 **Honrubia (España), 84-09-43.**

Por equipos

Toulouse, 6.—(Servicio especial de «Alfil»).

1 Langarica, 13-50-40, 20 puntos.
2 De Muer, ídem, 38.
3 Pezzi, 13-53-, 32 puntos.
4 De Kimpe, ídem, 42.
5 Pla Sanchis, ídem, 45.
6 Remy, ídem, 55.
7 Naeye, 13-56-00, 47 puntos.
8 Geminiani, ídem, 88.
9 Magne, 13-58-36, 106 puntos.
10 Plaud, ídem, 140.
11 Driessens, 14-10-26.
12 Pellenaers, 14-19-40.

GENERAL POR EQUIPOS

Toulouse, 6.—(Servicio especial de «Alfil»).

Clasificación general por equipos:

1 De Muer, 245-17-11.
2 Geminiani, 245-29-19.
3 Remy, 245-37-51.
4 De Kimpe, 245-39-45 .
5 Langarica, 245-59-00.
6 Pla Sanchis, 246-00-57.
7 Pezzi, 246-05-38.
8 Plaud, 246-10-36.
9 Magne, 246-12-45.
10 Naeye, 247-18-36.
11 Driessens, 247-30-17.
12 Pellenaers, 248-27-00.

Montaña

Toulouse, 6. — (Servicio especial de Alfil).

La 14 etapa, Andorra-Toulouse, comprendía el ascenso del col de Envalira (puntuable de segunda categoría) he aquí el orden de paso por la cumbre:

1 **Bahamontes (España), 10 puntos.**
2 **Jiménez (España), mismo tiempo, 8 puntos.**
3 Poulidor, a 10", 6 puntos.
4 **Manzaneque (España), 4 puntos, mismo tiempo.**
5 Junkermann, 3 puntos, a 1-25.
6 **Piñera (España), 2 puntos, mismo tiempo.**
7 G. Desmet I, un punto, a 1-30

GENERAL DE LA MONTAÑA

La clasificación general para el Gran Premio de la Montaña, después de este último col, es la siguiente:

1 **Bahamontes (España), 93 puntos.**
2 **Jiménez (España), 81.**
3 Poulidor (Francia), 53.
4 Taccone (Italia), 27.
5 Anglade (Francia), 24.
6 Junkermann (Alemania), 23.
7 Anquetil (Francia), 20.
8 Simpson (Gran Bretaña), 19.
9 ex aequo:
Rontollan (Francia), 17; Foucher (Francia), 17.
11 Poulot (Francia), 12.
12 ex aequo:
Adorni y Pambianco (Italia), 11.
14 Kunde (Alemania), 10.
15 ex aequo:
Martín (España), 9; Altig (Alemania), **Manzaneque (España).**
18 G. Groussar (Francia), 8.
19 ex aequo:
Derboven (Bélgica), y **Piñera (España), 7.**

Película de la etapa

Toulouse, 6.—(Servicio especial de «Alfil»).

La salida de la 14 etapa de la Vuelta a Francia, Andorra-Toulouse, ha sido dada a las once dieciocho horas. Ochenta y seis corredores tomaron la salida. Inmediatamente se comenzó el ascenso al alto de Envalira. Esteban Martín comienza a tirar del pelotón inmediatamente. Gainche, Jiménez, Bahamontes y Poulidor se le unen rápidamente, después de un kilómetro 500 metros.

En el kilómetro noveno, Martín, seguido de Galera, se distancia. Manzaneque ataca entonces, uniéndose a Galera, con el cual alcanza a los tres primeros. Después de 15 kilómetros de subida, el atraso del pelotón alcanza el minuto. El pelotón se escinde entonces y Anquetil se encuentra en un segundo grupo, mientras que Georges Groussard se halla en el primero. Cerca de la cumbre, Manzaneque continúa distanciado, pero por la cima del col, cubierto por la niebla, el orden de paso es el siguiente:

1, Bahamontes; 2, Jiménez (vencial sprint por su rival); siguen Poulidor y Manzaneque, a 10", Junkermann y Piñera, a 1-25 Anquetil, que se encuentra con Rostollan y Minieri se encuentra a 4 minutos.

En el descenso, G. Desmet y Otaño pasan a todos los demás y al paso por Hospitalet (en el kilómetro 43), dejan atrás a los más destacados. Sin embargo, siete kilómetros después son alcanzados por Bahamontes Adorni, Poulidor, Jiménez y Junkermann. Atrás, Anquetil hace un extraordinario esfuerzo y tirando del pelotón, disminuye la diferencia hasta 1-40, en el kilómetro 54. Con él se hallan entre otros G. Groussard, Sels, Manzaneque, Gabica y Anglade. Sin embargo, los siete primeros siguen rodando con viveza y en el kilómetro 74, la diferencia es de 1'30.

Regularmente, el grupo se va acercando a los fugados y el reagrupamiento se produce en el kilómetro 114. En este pelotón de cabeza figuran ahora 22 hombres, que en el control de Fossat (kilómetro 135), aventajan en 4' al resto de los corredores. En el kilómetro 150 la diferencia es todavía de 2' 30".

Un poco más allá, Poulidor cambia de rueda, pero al reemprender la marcha cae y su máquina queda averiada. Vuelve a emprender la marcha, con 200 metros de desventaja y a pesar de la ayuda de Poulot, sigue perdiendo terreno. Así es reabsorbido por el pelotón de cola, a 10 kilómetros de la llegada. A la entrada en la pista, cae Janssens y Sels, gran sprinter, gana la etapa. La media del vencedor de la etapa ha sido de 40'298 kilómetros.—Alfil.

Sexta etapa del Porvenir

(*Viene de la página anterior*)

GENERAL DESPUES DE LA SEXTA ETAPA

Toulouse, 6.—(Servicio especial de «Alfil»).

Clasificación general de la Vuelta del Porvenir, después de la sexta etapa:

1 **Ginés García (España), 24-05-15.**
2 Gismondi (Italia), 24-05-39, a 24".
3 **Tous (España), 24-07-11, a 1'56".**
4 Chappe (Francia), 24-07-43 a 2' 28".
5 Aimar (Francia), 24-09-08 a 3' 53".
6 Beker (Polonia), 24-11-33 a 6' 18".
7 Spuryt (Bélgica), 24-11-38 a 6'23".
8 Gawliczek (Polonia), 24-14-11 a 8' 56".
9 Letort (Francia), 24-14-14 a 8' 59".
10 Zapala (Polonia), 24-14-40 a 9' 25".
11 Massi (Italia), 24-14-48.
12 Sudra (Polonia), 24-15-00.

13 Martinazzo (Italia), 24-15-31.
14 Raymond (Francia), 24-16-21.
15 Hava (Checoslovaquia), 24-17-05.
16 Lasco (Checoslovaquia), 24-17-51.
17 Delisle (Francia), 24-18-35.
18 **Quesada (España), 24-18-49.**
19 Valencic (Yugoslavia), 24-18-55.
20 **Mendiburu (España), 24-19-02.**
24 **Díaz (España), 24-20-24.**
25 **Sagarduy (España), 24-20-29.**
26 **Blanco (España), 24-21-55.**
39 **Mayoral (España), 24-29-31.**

ANQUETIL, PREOCUPADO

"Os aseguro que nunca he estado tan cerca del abandono como hoy"

Toulouse, 6. — (Servicio especial de Alfil).

Jacques Anquetil, que estaba muy preocupado por sus dificultades respiratorias en el curso de la etapa de hoy en el ascenso al col de Envalira, ha acudido en secreto a visitar a un médico especialista. El doctor ha examinado meticulosamente, incluso radioscópicamente, a Anquetil, al que han tranquilizado después, asegurándole que no padece ninguna afección.

Anquetil, después de quince días de Tour, está cada vez más preocupado por una predicción que se hiciera antes de partir la carrera, afirmando que abandonaría como consecuencia de un accidente o una enfermedad.

Anquetil ha manifestado a sus amigos: «Os aseguro que nunca he estado tan cerca del abandono como hoy».

DISTRIBUIDORES EN PALENCIA

ILDEFONSO VEGA - Mayor, 6 - Teléfono 14-84

LA ESFERA - Mayor, 183 - Teléfono 16-23

M.C.D.2022

DEPORTES

El Zaragoza, por vez primera, campeón de España

Venció al Atlético de Madrid, en el Estadio Santiago Bernabeu, por dos goles a uno

Una primera parte de superioridad maña, para «desmelenarse» los rojiblancos en un gran segundo tiempo

Noventa mil personas aclamaron con entusiasmo al Caudillo, que presenció el partido acompañado por su esposa

Madrid, 5.—El Zaragoza se ha proclamado campeón de España, ganador de la Copa de S. E. el Generalísimo, al vencer por dos goles a uno al Atlético de Madrid. Comenzó el partido a las ocho y media de la noche, con unas noventa mil personas en el graderío.

Poco antes de esa hora, el cornetín de órdenes anunció la llegada del Generalísimo, que ocupó el palco presidencial acompañado por su esposa, doña Carmen Polo de Franco; ministro de la Gobernación, teniente general Alonso Vega y señora; ministro secretario general del Movimiento, señor Solís y señora; delegado nacional de educación Física y Deportes, Sr. Elola; señor San Román, señor Samaranch, presidentes del Atlético de Madrid y Zaragoza, otras personalidades.

Arbitró el Sr. Birigay y los equipos fueron:

Zaragoza: Yarza; Cortizo, Santaría, Reija; Isasi, Pepín; Canario, Santos, Marcelino, Villa y Lapetra.

Atlético de Madrid: Madinabeytia; Rivilla, Griffa, Calleja; Ramiro, Glaría; Cardona, Jayo, Jones, Adelardo y Collar.

Un primer tiempo de juego brillante del Zaragoza y atonía atlética, han dado la victoria a los zaragocistas. Porque la segunda parte fue de neto dominio rojiblanco, siendo el Zaragoza en esta parte un equipo reservón, vulgar, jugando a la defensa a ultranza y defendiendo su ventaja.

El Zaragoza fue superior en la primera parte, en la que jugó raseando la pelota, con apoyo constante al compañero y juego de pase corto y medido de excelente técnica. El Atlético lució en la segunda parte su juego desgarrado, veloz, codicioso, que estuvo a punto de costarle al Zaragoza el empate y una problemática prórroga, porque tal y como se estaban desenvolviendo los equipos cerca del final, el Atlético parecía con más fuerza y peligrosidad.

El dispositivo de ambos equipos ha sido preferentemente de marcaje hombre por hombre y sacrificio a este sistema de los esquemas de juego. Pero usó el Zaragoza en la primetra mitad un dispositivo de 4-3-3, ofensivo, con perfecta vigilancia de la zona medular de creación de juego por parte de Isasi, Pepín, Santos y Lapetra. Eso les dió el triunfo.

En el Atlético ha sido de decisiva importancia la baja de Mendoza y su sustitución por Jayo, falso interior derecha que ha jugado como defensa. Con ello ha quedado descolocado todo el equipo, ya que Ramiro osciló en una zona anchísima, fallando totalmente. Rivilla se vió obligado a ir hacia adelante en busca del retrasado Lapetra, Glaría se perdió en la defensa, sin saber si atacar o defenderse, mientras adelante, todo el juego se basaba en Collar y Cardona, muy vigilados por Cortizo y Reija, éste sobre todo, que ha hecho un formidable partido.

Marcó el Zaragoza, en jugada de Lapetra, aliado con la fortuna. El extremo la logró a los 16 del primer tiempo en un centro que le salió cerradísimo y con mucho efecto. Falló Madinabeytia y el balón entró en la red. A los 30 minutos, un fallo de Griffa a pase de Marcelino, lo recogió Villa, que venía lanzado por la banda derecha. Lo paró con el pecho y disparó al caer el balón, batiendo a Madinabeytia.

En el segundo tiempo se desmelenó el Atlético, que apretó al Zaragoza en su campo, empleándose los zaragocistas en la defensiva, para guardar su ventaja. Pero a los 26 minutos de esta parte, Griffa arrancó impetuoso, llegó cerca de la puerta, disparó fuerte y el balón rebotó en el larguero, recogiéndolo Cardona y empalmando de bolea, para marcar el único tanto rojiblanco.

El resto del partido fue un forcejeo tremendo entre la desesperada ofensiva del Atlético y la defensa del Zaragoza, que apelotonó a sus hombres delante del área y dentro de ella, dejando delante solamente a Canario y Marcelino.

A juzgar por el primer tiempo zaragocista y los fallos del Atlético en ese período, la victoria ha sido justa. Fue esa primera parte la de mejor juego del partido, y de ese mejor juego la parte más brillante le correspondió al Zaragoza.

En el Atlético ha fallado el dispositivo, por la sujeción a la ausencia de Mendoza, que ha trastocado todo el sistema rojiblanco.

Al terminar el partido, los equipos formaron frente al palco presidencial y el capitán del Zaragoza, Yarza, subió a la tribuna y el generalísimo le hizo entrega de la copa que lleva su nombre entre el entusiasmo del público, que aplaudió a los vencedores y ovacionó entusiásticamente a S. E. el Jefe del Estado, tanto a su llegada al palco presidencial como cuando lo abandonó.

El colofón de la brillante jornada fue la ovación y los aplausos al Generalísimo, mientras Yarza era paseado en hombros por el campo con la Copa en alto.

Por la noche, en un céntrico hotel madrileño, la Federación Española de Fútbol obsequió a jugadores y directivos del Atlético de Bilbao y Real Madrid juvenil, y del Atlético de Madrid y Zaragoza, con una cena.—Alfil.

MOTO -- ATADORAS
ATADORA TRACCION ANIMAL Y TRACTOR
TRILLADORAS HERN
Entrega inmediata
SANZ, Maquinaria Agrícola
Miguel Iscar, 11.—Tlef. 23482
VALLADOLID

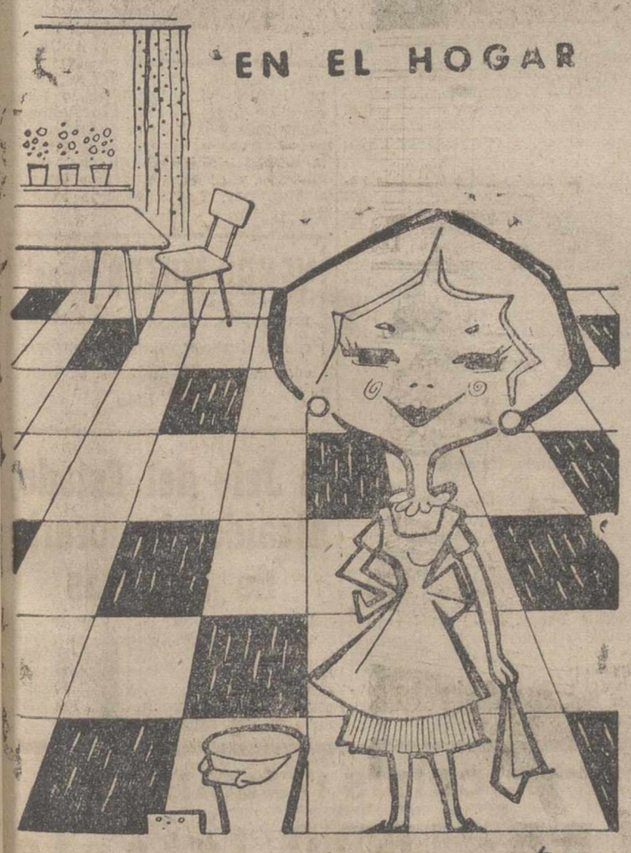

sintasol
EL SUELO DE NUESTRO TIEMPO
DISTRIBUIDORES OFICIALES:
MANUEL SIEIRAS IGLESIAS
Avda. Casado del Alisal, n.º 8 Teléfono 3647
PASCUAL PASTOR MARTINEZ
Modesto Lafuente, n.º 20 Teléfono 2229

OPINIONES DE LA FINAL

"Creo que el Zaragoza ha jugado un buen encuentro y habrá gustado a los aficionados madrileños" (Bello)

"Lo siento más por mis jugadores que tenían puestas sus ilusiones en conquistar la Copa" (Barinaga)

"Ha sido un partido magnífico y hemos ganado con toda justicia" (Marcelino)

Madrid, 5.—El árbitro señor Birigay ha señalado el final de la final de la Copa de S. E. el Generalísimo y los jugadores de uno y otro equipo se saludan. Un bello final, después de un partido muy disputado. Yarza ha recogido la Copa de S. E. de manos del Jefe del Estado y al llegar al terreno de juego se vió abordado por todos sus compañeros de equipo, excepto el delantero centro internacional Marcelino que andaba como perdido por el terreno de juego y esa es la causa de que no saliera en las fotografías que se han tomado con todos los demás jugadores zaragocistas.

Mientras tanto, los jugadores rojiblancos desfilaban hacia los vestuarios con la cabeza baja. Ninguno de ellos habla ni comentaba nada del encuentro.

El primero en llegar a la puerta de los vestuarios fue Marcelino que ya estaba haciendo declaraciones a los periodistas.

"Creo —decía— que ha sido un partido magnífico y creo que los hemos ganado con toda justicia". Poco después llega Reija y le regaña amistosamente por no haber formado con todos los demás en la fotografía con la copa. Mientras tanto Villa dice: "Este año lo teníamos que coronar con este triunfo final. Es un año de buena racha. El primer gol, no sé quien lo marcó, el segundo fue mío". Reija no hacía más que dar vueltas al vestuario sin saber qué hacer, y mientras tanto, la Copa se estaba llenando de champagne, que fue ofrecida en primer lugar a Yarza. Un aficionado tropezó contra el capitán del Zaragoza y le roció con una ducha de champán. Yarza, todo satisfacción y todavía hecho un manojo de nervios, decía: "Por fin hemos ganado el título nacional. Trabajo nos ha costado. Con este título de campeones y mi boda el próximo miércoles, redondeo la temporada". El entrenador Belló, ya fuera del vestuario manifestaba. "Hemos jugado un muy buen primer tiempo, después se impuso un poco el Atlético y al final nos hizo pasar bastantes apuros, pero de todas formas pudimos conservar la ventaja y el triunfo. Creo que mi equipo ha jugado un buen encuentro y les habrá gustado a los aficionados madrileños".

En el vestuario rojiblanco reinaba un profundo silencio. Hice la entrada en el mismo con tres directivos del club y uno de ellos comentaba: "Esto tiene aspecto de funeral". Efectivamente, el silencio era terrible. En una esquina Enrique Collar —el capitán-- hacía declaraciones a un periodista. "El Zaragoza ha jugado un buen partido, es la verdad —decía— y tengo que reconocerlo así. Nosotros no acertamos en los ataques que realizamos ante su puerta. No se puede decir que hayamos tenido mala suerte, pero no hemos hecho el juego de velocidad con el que teníamos que batir a nuestros adversarios. Cuando Cardona logró nuestro único tanto, tuvimos esperanzas en llegar por lo menos a la igualada, pero a pesar de nuestros esfuerzos, no se consiguió".

El entrenador Barinaga no estaba en el vestuario. Coincidimos con él cuando salimos del mismo. Sabino, nos dijo: "Nos ha faltado el triunfo en este encuentro, para coronar una buena temporada, por lo menos desde que yo me hice cargo del equipo. Y lo siento más por ellos que por mí, pues tenían puestas todas sus ilusiones en conquistar la Copa de S. E. el Generalísimo. El martes nos marchamos a Sudamérica, para jugar partidos hasta los primeros días de agosto, veremos si logramos obtener unos buenos resultados y conjuntar definitivamente al equipo y a todos los jugadores, para la nueva temporada, que será muy reñida, por lo menos para nosotros".—Alfil.

Campeonato de España de fútbol juvenil

Real Madrid y Atlético de Bilbao empataron en la final a dos goles

Un encuentro bonito y muy disputado

Madrid, 5.—El Atlético de Bilbao y el Real Madrid han empatado a dos goles en la final del Campeonato de España de Fútbol Juvenil. Se jugó el partido a las siete de la tarde en el estadio de Chamartín, con tiempos de 40 minutos cada uno.

Arbitró el colegiado catalán señor Oliva y los equipos formaron así:

Real Madrid: Iglesias; Guerra, Pulido, Baeza; Salagre, Segura; Asensi, José, Aparicio, Domenech y Javier.

Atlético de Bilbao: Deusto; Garay, Pacho, Castresana; Nando, Urra; Echevarría, Plaza, Arieta, Gurtubay y Ortiz.

Los cuatro goles dos por cada equipo, se marcaron en el segundo tiempo. La primera parte fue de dominio alterno, pero más profundidad madridista. El atlético bilbaíno descuidó la zona medular, por la que penetró el Madrid, jugando con preferencia hacia el ala derecha, donde Asensi fue el mejor elemento blanco en todo el partido. El defecto bilbaíno fue acumular defensores y delanteros, sin cuidar la zona central. Los medios se retrasaron y los interiores no bajaron a enlazar.

Terminó el primer tiempo con empate a cero, para jugar una segunda parte bonita y movida en el juego.

Ha evidenciado más técnica individual y juego de conjunto el Madrid, siendo las armas del Atlético bilbaíno la velocidad, sobre todo de sus extremos, la fuerza en el juego y el excelente juego de la defensa, línea muy sólida y bien ensamblada.

El primer gol lo marcó el Madrid al minuto de iniciarse la segunda parte. Un avance de Domenech fue rechazado por la defensa bilbaína. El balón llegó muerto a los pies de Asensi, que, con Deusto fuera de la puerta, disparó muy colocado, enviando el balón a la red.

La reacción bilbaína fue fulminante y a los seis minutos, una jugada personal y brillante de Arieta fue coronada por el mismo jugador, disparando con la izquierda y marcando el gol del empate.

Volvió a reaccionar furiosamente el Atlético vasco, llevando el juego por el extremo derecha Echevarría, habilísimo y rápido, que levantó una oleada de admiración en sus intervenciones.

A los ocho minutos, Arieta juega la pelota hacia Ortiz y éste la pasa a Gurtubay, quien disparó raso y templado, marcando el segundo gol bilbaíno.

El empate madridista se produjo en una jugada tan brillante de Asensi como desgraciada de la defensa vasca. El extremo madridista penetró por su banda, corriéndose hacia el centro y desde allí centró muy apretado el balón y a media altura. La pelota pegó en Castresana y salió desviada hasta el fondo de la red.

Por parte bilbaína han gustado extraordinariamente: Echevarría, Arieta —delantero hábil y de fácil penetración—, el central Pacho, el portero Deusto, el extremo izquierda Ortiz y el medio derecha Nando.

Por parte madridista, el mejor Asensi, seguido en méritos por Domenech y Aparicio.

El arbitraje correcto del señor Oliva.

Al finalizar el partido, los jugadores y el equipo arbitral formaron en el centro del terreno, donde se les unieron los jugadores del Atlético de Madrid y el Zaragoza, finalista de la Copa, para saludar firmes la llegada del Caudillo, que fue objeto de una entusiasta ovación del público: unas noventa mil personas.—Alfil.

Veranee en Citroen 2 CV
SOLO EL LE PERMITIRA RECORRER 100 KM., CON 45 PESETAS DE GASOLINA. ADEMAS SE DESCAPOTA Y PUEDE LLEVAR GRANDES MALETAS

Concesionario exclusivo: Felix del Paso
Teléfono 2019 Mayor, 178

ATLETISMO

Aritmendi mejoró en Berlín la plusmarca nacional de 5.000 m.

Su sensacional tiempo le da derecho a acudir a la Olimpiada de Tokio

Mariano Haro venció en San Sebastián en la prueba de 3.000 metros obstáculos

Berlín, 5. — El español Francisco Aritmendi mejoró el sábado, día 4, en Berlín, en reunión internacional de atletismo, celebrada en esta capital, la plusmarca nacional de los 5.000 metros, que ha dejado establecida en el tiempo de 13' 53" 4/10.

La anterior plusmarca era de 14' 02" 2/10, establecida por Fernando Aguilar. Esta marca del atleta azulgrana ha sido lograda en competencia con el australiano Ron Karte, el alemán Norporth, el francés Vaillant y los más destacados especialistas de esta distancia.

La clasificación fue la siguiente:
1. Karte, 13' 41".
2. Norporth, 13' 48" 4/10.
3. Aritmendi, España, 13' 53" 4/10.
4. Vaillant, 13' 58" 6/10.
5. Hecht, 14' 05" 2/10.

La marca conseguida por Aritmendi le da derecho a su desplazamiento a Tokio, para participar en los Juegos Olímpicos que se celebrarán en el próximo mes de octubre.—Alfil.

TORNEO TRIANGULAR DE ATLETISMO

San Sebastián, 5.—El domingo se ha celebrado en el estadio de Anoeta la segunda y última jornada del Torneo Triangular de Atletismo entre las federaciones de Castilla, Cataluña y Vasconia, organizado para conmemorar las Bodas de Oro de la Federación Guipuzcoana.

Numeroso público presenció las pruebas, animados por los buenos resultados obtenidos el sábado y porque en las pruebas figuran los mejores atletas, tan como en el caso de Fernando Aguilar, que consiguió el record de España de los 5.000 metros.

Resultados obtenidos en la jornada del domingo:

200 metros lisos:
1. Ricardo del Campo (Vasconia), 22,3.
2. Pedro Espinosa (Cataluña).
3. Lorenzo Riezu (Vasconia).

1.500 metros lisos:
1. Tomás Barris (Cataluña).
2. José Neira (Colombia), record en Colombia.
3. Alvaro Mengia (Colombia).
4. Domingo Mayoral (Cataluña).
5. Fernando Aguilar (Vasconia).
6. José M. Morera (Castilla).

10.000 metros lisos:
1. Iluminado Corcuera (Cataluña), 30' 20".
2. José Miguel Maíz (Vasconia), 30' 47"
3. Jesús Hurtado (Castilla), 32' 27/8.

400 metros vallas:
1. Juan José Iturri (Vasconia), 54".
2. Antonio Cazorla (Cataluña), 24" 2.
3. José Girbau, 54" 9.
4. Félix Delgado, 56" 6.

3.000 metros obstáculos:
1. Mariano Haro (Castilla), 8" 27/6.
2. Manuel Alonso (Cataluña), 9' 03/2.
3. José Fernández (Vasconia), 9" 15/4.

Salto de Longitud:
1. José Miguel Isasa (Vasconia), 6,60 metros.
2. José Pedreron (Cataluña), 6,72.
4. Rafael Caso (Castilla), 6,71.

Salto con pértiga
1. Ignacio Solá (Vasconia), 4,40 metros.
2. Miguel Consegal (Cataluña, 4,20.
3. Pedro Zalacaín Vasconia), 3,60.

Lanzamiento de disco:
1. Alfonso V. Cuadras (Cataluña), 47,98 metros.
2. Luis Rodríguez (Castilla), 46,18.
3. Juan Cortés (Cataluña), 43,64.

Lanzamiento jabalina:
1. Armando Díaz (Castilla), 55,16 metros).
2. Juan María Gorrono (Vasconia), 55,14.
3. Pedro Apellaniz (Vasconia), 54,36.
4. Isidro Detelle (Castilla), 50,16.

Relevos 4 por 100:
1. Vasconia, 3' 24/1.
2. Cataluña, 3' 26/2.
3. Castilla, 3' 26/7.

Clasificación final:
1. Cataluña, 154 puntos.
2. Vasconia, 146 puntos.
3. Castilla, 108 puntos.—Alfil.

Caballero: Su abrigo, trincheras, gabardina
CASA MARTIN
Mayor, 86. — Teléfono 2239
PALENCIA

REMOLQUES
MARVISA
Más ligero
Más robusto
Metálicos y de madera
Tiro animal y mecánico
METALURGICAS ARAOZ-VIDAL, S. A.
PASEO DE ZORRILLA, 51-53
Telf. 23441
Apartado, 146 VALLADOLID

EL BENFICA, CAMPEON DE COPA EN PORTUGAL

Venció en la final al Oporto por 6-2

Lisboa, 5.—El Benfica, de Lisboa, ha derrotado al Oporto F. C. por 6-2 (descanso 3-1), en la final de la Copa portuguesa de fútbol, celebrada en el Estadio Nacional, esta tarde, correspondiente al torneo 1963-64.

Los tantos fueron marcados por José Augusto (2), Eusebio, Simoes, Serafín y Torres, por el Benfica, y Pinto y Carlos Baptista, por el Oporto.—Alfil.

Banco Español de Crédito

Domicilio Social: Alcalá, 14
MADRID
Capital desembolsado y reservas: 3.669.419.539'56
503 Dependencias en España y Africa
SUCURSAL EN PALENCIA: Don Sancho, núm. 10 (Frente a la Diputación)
Atiende especialmente a los AGRICULTORES, pagando LIBRE DE GASTOS, los contratos negociables del
SERVICIO NACIONAL DEL TRIGO
LIBRETAS DE AHORRO
CHEQUES DE VIAJE
Sucursales en la Provincia: Aguilar de Campoo, Saldaña y Villada
Aprobado por el Banco de España con el número 6052

M.C.D.2022

NOTICIAS DE ULTIMA HORA

Graves incidentes en Florida y Alabama

La aplicación de la nueva Ley sobre derechos civiles

San Agustín (Florida), 6.—Un grupo de blancos armados de navajas y cadenas, atacaron a varias personas de color que se encontraban pescando en un puente mientras los integracionistas del sur continúan estudiando la aplicación de la nueva ley sobre derechos civiles.

Este suceso ha sido la primera manifestación de violencia que se ha producido en la ciudad de San Agustín desde que se implantó una tregua en la localidad la semana pasada.

La policía ha declarado que un negro de 20 años de edad que recibió unos cuarenta pinchazos en la espalda, producidos por navajas, ha sido asistido en el hospital en unión de una mujer de 35 años, que fue golpeada por una cadena de bicicleta.

Las fuerzas policíacas han indicado que cuando se encontraban pescando cinco negros, —entre los que se encontraba la mujer que resultó herida y un niño— en el puente sobre la bahía de Matanzas, distante poco más de un kilómetro de la capital de San Agustín, un grupo de blancos cuyo número se estima entre siete y doce, «cargaron sobre ellos». Al producirse el ataque de los jóvenes blancos los que se encontraban pescando emprendieron la huida, pero fueron alcanzados y golpeados por los vándalos. Estos observaron a otro negro que estaba sobre la orilla de la bahía y salieron en su persecución, pero el negro se lanzó a las aguas para evitar ser maltratado, según informa la policía.

Los atacantes desaparecieron antes de que llegaran los destacamentos de la policía.

En The Point, suburbio de Atlanta, en Georgia, la policía procedió a clausurar las piscinas utilizadas por blancos y negros conjuntamente, después de producirse disturbios en una de ellas cuando los blancos se opusieron a que entraran en la misma un grupo de personas de color, para lo que habían sido autorizados.—Efe.

EN ALABAMA

Selma (Alabama), 6.—Los agentes de policía de esta localidad utilizaron anoche sus porras, y lanzaron granadas de gases lacrimógenos contra una multitud de negros que les lanzaban piedras y cascos de botellas.

Los dirigentes de color negaron que hubieran sido ellos los que comenzaron los incidentes, ni lanzaron cualquier objeto sobre la policía, sino que fue ésta la que golpeó a los negros sin provocación alguna.

La batalla comenzó cuando una reunión sobre los derechos electorales de los negros finalizó anoche. Las autoridades han indicado que los participantes de la reunión comenzaron a arrojar toda clase de objetos contra la policía.

Jonh Love, miembro del comité de coordinación estudiantil de no violencia (SNCC), ha declarado que las fuerzas de la autoridad dejaron que saliera la mayor parte de los asistentes a la reunión antes de comenzar a golpear al grupo que salió del recinto en último lugar.

Un portavoz de la enfermería donde fueron conducidos dos negros, ha dicho que llegaron a dicho centro sangrando profusamente a consecuencia de los golpes decibidos en la cabeza.

El «sherif» de la localidad, por su parte, declara que varios de sus ayudantes resultaron con lesiones de poca consideración.

Los dirigentes negros han asegurado que después de los incidentes la policía estuvo patrullando por las calles del distrito negro «para impedir que éstos salieran de sus casas».

Las autoridades por el contrario, niegan esta aseveración y dicen que fueron enviados los agentes del orden a dicha zona, «para hacer que los negros se mantuvieran en sus domicilios y no transitaran por las calles, para protegerlos de posibles iras de la población blanca».—Efe.

TUBERIA DE ACERO ESTIRADO
SIN SOLDADURA
SURGE, S. L.

El 14 de septiembre será iniciada la tercera fase del Concilio

Ciudad del Vaticano. — El Vaticano ha anunciado oficialmente, que la tercera sesión del Concilio Ecuménico Vaticano II, se iniciará el 14 de septiembre.

Ante S. E. el Jefe del Estado presta juramento el nuevo Consejo Nacional de FET y de las JON-S

Madrid, 6.—A primera hora de la tarde de hoy ha tenido lugar en el Palacio de El Pardo el solemne acto de la jura de sesenta y un consejeros del Consejo Nacional de F. E. T. y de las Jons ante Su Excelencia el Jefe del Estado y Generalísimo de los Ejércitos.

El ministro secretario general del Movimiento, a quien acompañaban el vicesecretario general y el jefe de la Secretaría del Consejo tomó juramento a los nuevos consejeros como secretario general.

Durante la solemne ceremonia, el Caudillo de España estuvo acompañado por los jefes y segundos jefes de sus casas civil y militar y ayudantes de servicio.—Cifra.

Lotería Nacional

El 40.901, premiado con diez millones de pesetas

Premiados con un millón: 44.400, 31.244, 57.724, 14.042, 27.390, 40.657, 19.153 y 63.249

Madrid, 6.—Números premiados en el sorteo extraordinario de la Lotería celebrado en el día de hoy:

800 premios de 5.000 pesetas cada uno a los números terminados en 30.

Idem a los terminados en 32.

800 premios de 10.000 pesetas cada uno a los terminados en 11.

80 premios de 25.000 pesetas a los números terminados en 147.

Ocho premios de 30.000 pesetas a los números terminados en 1.752.

8 premios de 50.000 pesetas a los números terminados en 3.796 y 2.423.

1 premio de 75.000 pesetas al número 56.230.

Premiados con 100.000 pesetas cada uno a los números: 26.707, 50.725, 46.118, 65.142, 34.578, 42.478.

3 premios de 150.000 pesetas cada uno a los números 33.250, 50.045, 41.677.

1 Premio de 200.000 pesetas al número 09.751.

1 premio de 250.000 pesetas, al número 30.651.

Premiados con 1.000.000 de pesetas, números: 44.400, 31.244, 57.724, 14.042, 27.390, 40.657, 19.153 y 63.249.

Aproximaciones de 15.000 pesetas a los números: 44.399, 44.401, 31.243, 31.245, 57.723, 57.725, 14.041, 14.043, 27.389, 27.391, 40.656, 40.658, 19.152, 19.154, 63.248, 63.250.

1 Premio de 10.000.000 de pesetas al número 40.901.

2 aproximaciones de 83.000 pesetas cada una a los números 40.900 y 40.902.

99 centenas de 10.000 pesetas, números 40.902 al 41.000, excepto el premio mayor.

799 premios de 10.000 pesetas a los números terminados en 01 y 7.999 reintegros de 1.000 pesetas a los números terminados en 1.—Cifra.

MUDANZAS ARRIBAS
NUEVOS AUTO - CAPITONÉS
Plaza Mayor, 5 - Tel. 22988
VALLADOLID

Los actos de ayer en el Congreso Eucarístico Nacional

Continúan llegando forasteros de toda España

(Viene de primera página)

nuevo edificio de la Escuela Superior de Arte Sacro, construída recientemente y en el que se ha aprovechado la fachada de un antiguo palacio leonés que se derrumbó hace unos años y que entona perfectamente con todo el conjunto arquitectónico de la Colegiata y de la Basílica. En esta Escuela, que consta de varias secciones de imaginería, bordado, repujado, etcétera, se confeccionan, especialmente, obras religiosas que ya se han esparcido por Europa y América.

Más tarde, bendijo las exposiciones de lo románico-asturiano y románico-leonés, que están instaladas, respectivamente en el claustro de la Colegiata y en la cámara de doña Sancha, reina que, con su esposo, Fernando I, construyeron esta Basílica en el siglo XI.

En el certamen románico-asturiano, se encuentran más de cien transparencias, en las que se recogen todos los monumentos asturianos, y en el románico-leonés, se hallan asimismo unas transparencias, que se aproximan también al centenar, con los monumentos leoneses de este estilo y de la época mozárabe. Después de recorrer con todo detenimiento estas instalaciones, visitó el Cardenal Landazuri el tesoro de la Biblioteca, donde en los últimos años se han realizado importantes transformaciones.

A partir de este momento, las dos exposiciones quedaron abiertas al público que desfila constantemente por ellas. Hoy lunes, se dedica al Apostolado Seglar.—Cifra.

LOS ACTOS DE HOY EN EL CONGRESO EUCARISTICO

León, 6. — Aunque el mal tiempo después de la tormenta de anoche ha mejorado algo, el VI Congreso Eucarístico Nacional continúa celebrándose con gran solemnidad y brillantez.

Anoche, con gran concurrencia de fieles, se celebró una vigilia general en la Real Basílica de San Isidoro.

Esta mañana, el Cardenal legado doctor Landazuri, celebró misa en la capilla de las religiosas terciarias franciscanas, dirigiendo la palabra a las religiosas y demás asistentes.

El Arzobispo de Barcelona, doctor Modrego, celebró misa en la Real Basílica de San Isidoro, cuya Colegiata le tiene de huésped. Los dos más Prelados también oficiaron sus misas. Ya han llegado los Obispos de Ciudad Real, doctor Hervás Benet y de Avila, doctor Moro Briz y se espera la llegada de los de Astorga, doctor González Martín, que esta tarde hablará en la concentración del apostolado seglar y del Arzobispo de Zaragoza, doctor Cantero, que mañana presidirá, juntamente con el ministro secretario general del Movimiento y delegado nacional de Sindicatos, señor Solís Ruiz, la concentración de trabajadores, con motivo del día dedicado al mundo del Trabajo. El ministro llegará mañana, acompañado del delegado nacional de Provincias, señor Taboada.

SEMANA NACIONAL DE ARTE SACRO

Esta mañana, a las diez y media, presididos por el Arzobispo de Oviedo, doctor Enrique y Tarancón y el director general de Bellas Artes, don Gratiniano Nieto, continuaron los actos de la Segunda Semana Nacional de Arte Sacro. En esta reunión se oyeron varias comunicaciones relativas al arte sacro y la formación de los artistas, que fue el tema de la conferencia pronunciada ayer tarde por don Gabriel Alomar Esteve, comisario general del Patrimonio Artístico Nacional de la Dirección General de Bellas Artes. En total, las comunicaciones presentadas fueron diez y se discutieron ampliamente. Actuó de moderador, don Gratiniano Nieto, director general de Bellas Artes.

Comenzó también hoy una semana dedicada a las religiosas de clausura, para conseguir los mejores frutos del Congreso. Se han organizado varios actos. El de hoy se celebró en la iglesia de las Madres Benedictinas de Santa María de Carvajal, donde dijo una misa y dirigió la palabra a las religiosas, el obispo de Jaca, doctor Romero Menjibar. En días sucesivos, continuarán estos actos en los demás conventos de clausura.

Asimismo se han iniciado las conmemoraciones del IX centenario de la llegada de la reliquia de San Isidoro a León y de la dedicación de su Basílica, con una reunión internacional de estudios sobre el arte románico y la basílica isidoriana. A finales del año 1063, llegaba a León el cuerpo de San Isidoro, trasladado desde Sevilla, y a finales de diciembre del mismo año se consagraba el templo con el panteón de los reyes; al día siguiente, se celebró la solemnidad litúrgica de la traslación del doctor de las España.

Estas conmemoraciones tienen gran transcendencia, incluso internacional, porque en ellas van a participar prestigiosas figuras científicas de Alemania, Inglaterra, Estados Unidos, Francia y España, entre otras.

A mediodía, a pesar del mal tiempo, han continuado llegando forasteros de toda España, especialmente sacerdotes y religiosos. Entre los llegados figura el secretario general de la Orden de los Dominicos, Padre Gascón, y se espera venga también el Superior, Padre Aniceto Fernández.—Cifra.

"El estrangulador de París", detenido

Su insaciable deseo de publicidad y afán de jugar con la policía, le perdieron

París, 6. — (Crónica de la Agencia Efe transmitida por teletipo, exclusiva para DIARIO-DIA).

El pequeño individuo que se ha dado a conocer a sí mismo a todo el país por el tristemente célebre nombre de «El estrangulador» ha declarado que mató el pequeño Jean-Luc Taron, de 11 años porque dijo que como él, había tenido una infancia desgraciada.

A pesar de la confesión, algunos investigadores aún tienen la duda de que Leger cometiera el crimen, según manifiestan fuentes informadas. Sin embargo no se había confirmado oficialmente esta sospecha.

El insaciable deseo de publicidad y afán de jugar con la Policía es principalmente el motivo de que Leger haya sido capturado. Un inspector de Policía dijo: «Parecía una mariposa alrededor de una lámpara».

Por espacio de 40 días ha confundido a la Policía e intimado a la Prensa y al público con sus 58 cartas morbosas e incontables llamadas telefónicas, jactándose de su crimen.

Fue detenido porque intentaba una vez más que apareciera su nombre en los periódicos. Enfermero de un Hospital Siquiátrico donde su esposa Solenge, sigue tratamiento, encontró sangre en su coche y a continuación informó a la Policía que el «Estrangulador» le había telefoneado después de robarle.

Se dirigió a la Comisaría de Policía con su informe. Los detectives le interrogaron sobre como el «Estrangulador» había encontrado el teléfono. Atando cabos comprobaron que todo le señalaba a él como el propio «Estrangulador».

La Policía encontró en el Apartamento del «Estrangulador» las listas de los periodistas franceses e ingleses a los que había escrito y a los que se disponía a escribir.

Con un suspiro confesó a la Policía al amanecer: «Está bien, soy yo».

Leger es un hombre de pequeña estatura, moreno y espesas cejas que enmarcan unos ojos penetrantes. Estuvo posando para los fotógrafos y cámaras de televisión. Parecía muy satisfecho de su popularidad.

La Policía formó una barrera humana ante él mientras una multitud airada se encontraba en el tribunal de Versalles. La turba rodeó el coche de la Policía gritando «linchemos al asesino». Mientras abandonaba el coche, recibió varios golpes.

Loger lloró amargamente después de confesar que era el que había escrito las cartas. Dijo que el contenido de las mismas estaba lleno de mentiras, que su padre no fue un alto funcionario, sino un trabajador, y que tuvo una infancia desgraciada.

El 26 de mayo, la noche en que dijo encontró al pequeño Jean-Luc, el niño le dijo que estaba triste en casa. Leger dijo que siguió al niño por el metro y empezó a hablarle, añadió que invitó al cine al niño, pero estaban cerrados. Después dijo que se ofreció a llevarle a dar un paseo en su coche.

Mientras pasaban por el bosque Verrieres, situado al Este de París, Jean-Luc pidió a Leger que parase y le preguntó si había lobos en los bosques. Entonces Leger asió por la garganta a Jean-Luc, le tiró al suelo despiadadamente y le estranguló.

Después de realizado el crimen comenzó ha enviar cartas al padre de Luc, a la Policía, Radio y a los periódicos de París y aún de Londres.

De la investigación que se ha llevado a cabo en el apartamento de Leger se deduce que este es un amante de la música, el arte y la poesía. Tenía una gran colección de textos sobre enfermedades siquicas. Sus vecinos han dicho que cantaba bien y a menudo. También era aficionado a la pintura.

Leger contrajo matrimonio con Solenge en 1959, la cual sigue un tratamiento durante algún tiempo. No tienen hijos.

Los policías que interrogaron a Leger dijeron que hablaba correctamente. Tenía un vocabulario excelente y que en ninguna ocasión pareció sufrir desórdenes mentales.

Sintió haber cometido el crimen. El único tono de desaliento que tuvo Leger fue cuando dijo que compró una gorra para enviarla a la Policía con el fin de «probar» que mató al vagabundo. Costó cinco francos. «Fue muy cara» dijo a la Policía.

En lo relativo a los otros crímenes, declaró que no eran ciertos.

INDIGNACION POPULAR CONTRA EL ASESINO

París, 5. — Centenares de personas al grito unánime de «asesino» se han abalanzado sobre el coche de la Policía que llevaba al tristemente célebre Lucien Leger al Palacio de Justicia y han intentado sacar al «estrangulador» del vehículo violentamente. Los agentes que le acompañaban tuvieron que hacer uso de toda su autoridad y fuerza física para evitar que las multitudes aglomeradas alrededor del coche destrozara al asesino del niño Jean-Luc Taron. Pese a todo, Leger no se libró de algún que otro más exacerbado.

Con grandes dificultades, doce policías pudieron despejar el patio del Palacio de Justicia de Versalles, sin que lograsen, no obstante acallar la furia de la multitud que apiñada ante el edificio, vociferaba pidiendo el linchamiento del infanticida.

Incluso después de su detención, Lucién Leger parecía seguir manteniendo su fiebre de publicidad. Al producirse la avalancha de periodistas y cámaras de televisión sobre la estación de Policía a donde había sido trasladado después de su detención Leger ofreció imperturbable, su mejor sonrisa para los instrumentos de la popularidad.

Hoy ante la casi incontrolable fuería de las multitudes enardecidas, Lucien Leger sonreía también, imperturbable.—Efe.

Más de 600 muertos por accidentes en Estados Unidos

Chicago, 6.—Más de 600 personas han resultado muertas en accidentes registrados desde el comienzo del periodo de fiestas, con motivo de 14 de julio, día de la Independencia de los Estados Unidos, que se inició a las seis de la tarde del pasado jueves, a saber:

Accidentes de tráfico, 421; ahogadas, 117; accidentes de aviación, 6; otros accidentes, 62; total, 606.

California encabeza la lista de las víctimas, con 71 personas muertas en accidentes de tráfico y entre las restantes víctimas, se registraron 40 muertos en Michigan; 34 en Tejas; 20 en Nueva York; 20 en Illinois; 18 en Ohio; 16 en Missouri; 14 en Pensilvania; 13 en Lousiana; 12 en Indiana; 11 en Kentucky y 11 en Carolina del Norte.—Efe.

Comienzan las fiestas de San Fermín

A las doce de la mañana, FRAGA IRIBARNE disparó el cohete anunciador

Pamplona, 6. — Con buen tiempo, más bien fresquito y animación desbordante, han dado comienzo las fiestas de San Fermín.

Mucho antes del mediodía, millares de personas, en número incalculable, han llenado la Plaza Consistorial y todas las calles que afluyen a la misma, para presenciar el momento, emocionante y bullicioso del principio de los sanfermines.

A la Casa Consistorial iban llegando las autoridades, y momentos antes de las doce lo hizo el ministro de Información y Turismo, señor Fraga Iribarne, al que acompañaba el director general de Promoción del Turismo, el gobernador civil y jefe provincial del Movimiento, el delegado provincial del departamento y otras autoridades y personalidades.

El alcalde recibió al ministro dándole la bienvenida, a la puerta de la Casa de la Ciudad. En el vestíbulo del edificio, los dantzaris municipales formaron un arco con sus maquilas al paso del señor Fraga Iribarne. Ya en el salón del trono, el alcalde presentó a los concejales y demás personalidades al ministro.

Con las primeras campanadas de las doce del mediodía, desde el balcón central de la Casa Consistorial, se hizo el disparo del tradicional chupinazo iniciando el comienzo oficial de las fiestas. El propio ministro de Información y Turismo, a invitación del Ayuntamiento, ha sido el que ha prendido la mecha del gran cohete, previo un viva a San Fermín, que la multitud contestó clamorosamente, desbordándose entonces el entusiasmo.

En este momento hubo también repique general de campanas en los templos de la ciudad, y las bandas de música, gaiteros y chistularis, partiendo de la Plaza Consistorial, se distribuyeron por todos los rincones de Pamplona, interpretando alegres pasacalles. En la Plaza de San Francisco se quemó una colección de fuegos japoneses, con obsequios para los niños.

Tan pronto como sonó el chupinazo, se hizo alto en las tareas de las fábricas, talleres y oficinas, y aparecieron los primeros grupos de muchachos ataviados con los trajes típicos de fiesta pantalón y camisa blancos y pañuelo encarnado al cuello, expresando por todas partes su buen humor y alegría.

La animación por todas partes es muy grande. Por las carreteras llegan coches de las más diversas matrículas, y trenes y autobuses vienen también abarrotados de forasteros.

El señor Fraga Iribarne ha presenciado este momento de jolgorio y alegría de este primer capítulo de las fiestas pamplonesas.

A las dos de la tarde, fue obsequiado en la Diputación con un almuerzo.—Cifra.

VENDO MOTOR "Res"
un caballo, a gasolina, con 80 horas de trabajo solamente, cederia económico y facilidades. P. González. Piña

El Jefe del Estado Alcalde honorario de Figueras

Figueras, 6. — El Ayuntamiento, en su última sesión plenaria, acogiendo el sentir general, ha decidido, por unanimidad, nombrar alcalde honorario perpetuo a S. E. el Jefe del Estado con motivo de conmemorarse los XXV años de Paz española.—Cifra.

NO-DO DE SUCESOS

Incendio en una fábrica de pinturas de Barcelona

Accidentes de circulación.-Un joven ahogado en una playa de la Costa Brava

INCENDIO EN UNA FABRICA DE PINTURAS

Barcelona, 6.—Ha quedado totalmente dominado el incendio que de madrugada se declaró en una fábrica de pinturas de la calle Boarull, donde había almacenados una considerable cantidad de bidones, con disolventes y otros productos inflamables.

Si bien en un principio el siniestro alcanzó caracteres alarmantes, pues ardió totalmente la fachada principal del inmueble, compuesto de tres pisos, la rápida intervención de los bomberos impidió que se propagara a su interior. El siniestro quedó dominado tras más de dos horas de denodados esfuerzos.

No hay que lamentar desgracias personales, pero las pérdidas son de consideración.—Cifra.

ATROPELLADO Y MUERTO POR UN TAXI

Málaga, 6.—Ha resultado muerto, atropellado por un taxi Manuel Ramírez Galvez. El vehículo público era conducido por Eleuterio Trujillo. El accidente ocurrió en las proximidades del aeropuerto en la carretera Málaga-Torremolinos.—Cifra.

DOS MOTORISTAS MUERTOS

Málaga, 6. — Han muerto en accidente de motocicleta, Wenceslao Fernández Ortiz y su acompañante Miguel Lorenzo Platero. La moto en que viajaban derrapó y fue a estrellarse contra una alambrada. El accidente ocurrió en las proximidades de Nerja, donde residían las víctimas

MUERE ELECTROCUTADO

Oviedo, 6.—Ha muerto electrocutado el obrero electricista Marcos Núñez Fernández, de 21 años. Trabajaba hoy en la reparación de una línea del tendido eléctrico en esta capital.—Cifra.

UN JOVEN AHOGADO

Sitges, 6. — Bañándose en las playas de Garraf, ha resultado ahogado un muchacho del que solo se sabe que tiene 17 años y que residía en Barcelona. El cadáver todavía no ha sido recuperado.—Cifra.

CATORCE OBREROS MUERTOS

Río de Janeiro, 6. — Catorce obreros, por lo menos, han resultado muertos al producirse la explosión prematura de una carga de dinamita en el nuevo canal subterráneo dentro del sector del suburbio realengo de esta capital, según se comunica oficialmente.—Efe.

ROBO DE DIAMANTES

Londres, 6.—Diamantes industriales por valor de más de seis millones de pesetas han sido robados del Museo de Historia Natural, en Kensington, donde eran exhibidos, informa la policía londinense.

El robo fue descubierto en la madrugada de hoy por el servicio de seguridad del Museo.

Los diamantes se hallaban en una vitrina especial del primer piso.

Al parecer, la policía se dió cuenta del robo al sonar la alarma, pero cuando los agentes llegaron al primer piso, los ladrones habían desaparecido.—Efe.

CUARENTA PERSONAS HERIDAS EN UNA EXPLOSION DE GAS BUTANO

Tokio, 6.—Unas cuarenta personas, entre las que se encontraban doce muchachas, han resultado heridas como consecuencia de una explosión de gás butano, en una fábrica de instrumentos musicales, de la prefectura de Saitama, al norte de Tokio, según informa la policía.

Las autoridades han informado que la explosión fue originada por un escape de gás de una tubería situada bajo el suelo del local.—Efe.

MUERE AL CHOCAR LA MOTO QUE CONDUCIA CONTRA UN TAXI

Madrid, 6. — A consecuencia de las heridas sufridas al chocar la motocicleta que conducía contra un taxi, ha fallecido Francisco García Sánchez. En el transportín de la máquina llevaba a su hermano, que resultó herido leve. El accidente ocurrió en la glorieta del Gran Capitán. La víctima deja viuda y tres hijos.—Cifra.

JOVENES ATRACADORES DETENIDOS

Madrid, 6.—La policía ha detenido a tres jóvenes, acusados de haber cometido varios robos y un atraco en los últimos meses. Los detenidos, Angel Jiménez del Castillo, de 21 años; Victoriano Zapatero López, de la misma edad; y Julián Sánchez Martín de 28, confesaron ser autores de un robo en el Bar Rubi, situado en el campo de deportes de la Ciudad Universitaria; otro en la librería Nebli; y de la Editorial Espasa Calpe se llevaron libros que luego vendieron a bajo precio.

Por último, son autores de un atraco a mano armada realizado en una pensión de la calle de Casto Plasencia. Un cuarto participante en los robos, se halla actualmente recluído en la prisión provincial.—Cifra.

VEA Y OIGA EL PROGRAMA CON INTER

T.V.E. PROGRAMAS PARA EL DIA 7

SOBREMESA.—2'15: Avance de telediario; 2'17: Primera página; 2'30: Biografía de ayer; 3'00: Telediario; 3'20: Punto de vista, por Alfredo Marquerie, cine, por Alfonso Sánchez; 3'30: Para vosotras; 3'40: Estocolmo 1945. Guión original de Lis Miratvilles. Realizador Eugenio Peña. Intérpretes: Juan Velilla, Luis Posada, Juan Sanes, Pulgas y Marcelino González; 4'00: A media voz, por Román Escohotado Especial: Retransmisión directa de la corrida de toros que tendrá lugar en Pamplona. Cartel: Seis toros del Excelentísimo señor Conde de la Corte, para los diestros Pedrés, Fermín Murillo y «El Caracol».

8'00: Avance de telediario; 8'05: Foro T. V.; 8'30: Dibujos animados; 8'40: Secuencia; 8'55: Mundo ligero; 9'00: Tengo un libro en las manos; 9'30: Telediario; 9'50: El tiempo; 9'55: Vuelta a Francia; 10'05: Los defensores; 11'05: Fiesta Pamplona. Dentro de las fiestas que tendrán lugar en Pamplona T. V. E. trasmitirá en directo desde los Jardines de la Taconera la actuación del Orfeón Pamplonés, orquesta Santa Cecilia, grupo de Danzas Oberena, los Irunako, Grupo de Ochagavía, cuarteto vocal Maitasun, Grupo de Valcarlos, Coral de Cámara de Pamplona, Amigos del Arte, doble concierto vocal Irunako Zortiziak, grupo de danza del Ayuntamiento, banda de música del Ayuntamiento. Guión: Rafael García Serrano; Dirección y producción: Alfonso Laena. Realización: Fernando García de la Vega; 12'05: Telediario; 12'25: El programa de mañana; 12'30: Cierre.

LA CRISIS ITALIANA

ALDO MORO intenta formar un nuevo Gobierno de coalición centro - izquierda

Roma, 6.—El recién nombrado jefe de Gobierno, Aldo Moro, prosigue su ciclo de consultas para la formación de un Gobierno de coalición con los socialistas.

Moro, que pertenece al partido Cristiano-Demócrata, dimitió como jefe de Gobierno el 26 de junio, tras una estancia de siete meses en el puesto de jefe del Gobierno de coalición compuesto por cuatro partidos. Luego de haber consultado con los dirigentes políticos, el presidente de la República, Antonio Segni, solicitó de Moro, volviese a hacer un Gabinete.

El anterior gabinete cayó debido al debate sobre los presupuestos concedidos a las Escuelas privadas, que en Italia generalmente corren a cargo de la Iglesia católica.

La crisis política, que ha coincidido con graves problemas de la economía italiana, ha producido lo que en el periódico romano «Il Messagero» ha calificado de «una de las más confusas situaciones de la moderna historia de Italia».

Moro, se encuentra en la actualidad efectuando una serie de negociaciones encaminadas a la formación de un nuevo Gobierno de coalición centro-izquierda, integrado por los cristiano-demócratas, los socialistas, los social-demócratas y los republicanos.—Efe.

M.C.D.2022

Religiosas

Solemne Novenario de Ntra. Sra. del Carmen

Organizado por los Padres Descalzos, en colaboración con la Venerable Orden Tercera, Cofradía del Carmen, Cármenes palentinas y devotos de la Virgen, comenzará el solemne novenario a la Virgen del Carmen en el Santuario de PP. Carmelitas, hoy martes, día 7.

Los cultos son los siguientes:

Misas rezadas a las siete y media, ocho, ocho y media, nueve y siete y media de la tarde.

En todas ellas se hará la Novena.

El día 11, sábado, al terminar los cultos vespertinos se hará la toma de hábito a todos los nuevos Terciarios y harán la Profesión los que llevan un año de Noviciado.

El domingo 12, habrá Misas de siete y media, ocho y media, nueve y media, diez y media, once y media, una y siete y media tarde. Al final de todas las Misas se impondrá gratis el Escapulario a las personas que lo deseen. Es un obsequio de la V. O. T.

Durante la Novena, los cultos vespertinos comenzarán a las siete y media en punto con la Santa Misa, Sermón, Rosario, Fiesta Eucarística, Novena y Salve popular.

Los sermones estarán a cargo del elocuente Orador Sagrado M. R. Padre Gaudencio del Niño Jesús de Praga, O. C. D., Subprior de San Benito y director de la Juventud Josefina de Valladolid. Serán transmitidos los Sermones por Radio Palencia.

El día 15, a las dos de la tarde se obsequiará con la comida a 16 pobres de la parroquia de San José.

Día 16, festividad de la Virgen del Carmen. Fue un 16 de julio del año 1251 cuando la Virgen nos dio su santo Escapulario, prenda de salvación. Misas rezadas a las siete y media, ocho y media, nueve y media y diez y media. A las once, solemne Misa cantada con Panegírico por el mismo orador de la Novena. Por la tarde, a las siete, Rosario, Misa y Bendición Papal, que dará el M. Reverendo Padre Superior y Procesión. La Misa de ocho y media será de Comunión General que dará el Reverendo Sr. D. Federico Melendro, S. J., Arzobispo de Anking.

Óptica Kristal
OPTICO DIPLOMADO
MAYOR, 107

LENCERIA
BORDADOS
EQUIPOS
MIBLAN
Becerro de Bengoa, 30 (frente Emisora)

La vida en la Región

El "Día de la Provincia", de Zamora, se celebrará en Benavente

2.000 niños riojanos peregrinarán al Santuario de Valvanera

LOGROÑO

2.000 NIÑOS RIOJANOS AL SANTUARIO DE VALVANERA.—Organizada por la Caja Provincial de Ahorros de Logroño, se está preparando la tradicional excursión infantil al Santuario de Nuestra Señora de Valvanera, Patrona de la Rioja.

Esta excursión se verificará el domingo, día 12 del actual mes de julio.

Se tiene previsto que serán más de dos mil niños de ambos sexos los que peregrinarán en tal fecha dominguera al Monasterio más popular y entrañable de la Rioja; para ello se tienen previstos más de 40 autocares.

SANTANDER

CONCURSO EXPOSICION DE PINTURA Y DIBUJO INFANTILES.—El Ayuntamiento de Puente de San Miguel, en la provincia de Santander, ha convocado un interesante concurso exposición de pintura y dibujos infantiles, con ocasión de las próximas conmemoraciones del 18 de julio.

Habrá tres categorías, distribuyéndose en ellas los niños de las edades entre los 12 y los 21 años.

El plazo de admisión finalizará el 10 del actual mes de julio, y habrá numerosos e interesantes trofeos.

VALLADOLID

SIETE AÑOS DE GOBIERNO PROVINCIAL.—Se cumplen, este 6 de julio, los siete años de la posesión de don Antonio Ruiz-Ocaña, como gobernador civil y jefe provincial del Movimiento de Valladolid, cargos en los que sucedió al señor Aramburu Olarán.

Durante esta larga y fecunda etapa el señor Ruiz-Ocaña ha venido consagrando su actividad directora desde tan alto puesto, atento a todas las facetas de la vida de Valladolid y prestando especial atención a los medios campesinos, la gravedad de cuyos problemas no ha podido pasarle inadvertida.

Los medios informativos de la vecina provincia destacan esta circunstancia, haciendo elogios de la brillante acción de gobierno del señor Ruiz-Ocaña.

ZAMORA

EL «DIA DE LA PROVINCIA», EN BENAVENTE. — La Diputación Provincial de Zamora, en la última sesión plenaria celebrada, ha tomado el acuerdo de que el «Día de la Provincia», del presente año, se celebre en Benavente.

Esta celebración se llevará a cabo durante el mes de septiembre próximo, para difundir y estimular en el ámbito provincial los valores espirituales y materiales, culturales y folklóricos que en Benavente se poseen. Habrá homenajes al mando local y a las familias campesinas, así como diversos concursos y certámenes, exposiciones, exhibiciones artísticas, etcétera, en un amplio programa que será rápidamente redactado.

El domingo se celebró la fiesta Sacramental de San Miguel

Por la tarde salió la tradicional procesión eucarística

El pasado domingo la parroquia de San Miguel celebró la fiesta sacramental. Estos actos religiosos estuvieron precedidos con una fiesta popular en las calles de acceso al templo parroquial, con una animada verbena, que duró hasta bien entrada la noche del sábado, día 4.

El domingo, a las nueve, hubo Misa de Comunión oficiada por don Laurentino de la Vega. La Misa solemne se celebró a las once, oficiada por el Párroco don Luis Madrigal, asistido por don Jacobo Pérez y don Domingo Barbero, predicando el rector del Seminario don Isaac de la Torre. A continuación quedó expuesto el Santísimo Sacramento, hasta los cultos de la tarde, que comenzaron a las seis con el Rosario; a las seis y media Santa Misa, y a continuación salió la procesión eucarística, desfilando por las calles General Mola, Panaderas, Mancornador, Pío XII, Mayor, General Franco, Plaza de Isabel la Católica, Cardenal Almaraz y General Mola, para terminar en el templo con la Reserva del Santísimo.

Presidieron representaciones de las autoridades palentinas, y oficiaba (tras la carroza portando el Santísimo, y escoltada por seis sacerdotes) el Maestrescuela de la Catedral, don Zacarías Gama, asistido por don Faustino Giraldo, Arcipreste de Palencia, y don Jesús Escribano, Párroco de San José.

LETRAS DE LUTO

Después de larga dolencia, sobrellevada con santa resignación, entregó en la madrugada del domingo su alma al Todopoderoso, la respetable señora doña Cándida Isasmendi Balbás, viuda de don Dámaso Camino, Diputado Provincial que fue por Palencia, realizando una importante y meritoria labor en la dirección de los Establecimientos de Beneficencia, de memorable recuerdo.

La finada, madre ejemplo de virtudes, por su sencillez, bondad y cristiano carácter, estaba rodeada del aprecio y estimación de los palentinos. En el acto del sepelio, realizado en la mañana de hoy, se pusieron de relieve los generales afectos, con que contaba y el doloroso sentimiento que su muerte ha producido en nuestra ciudad.

Recibían sus hijos don Ramón (Decano del Colegio de Procuradores de Palencia), doña Soledad y don Dámaso; hijos políticos doña María Trinidad Garrachón Marcos, don Santiago Bannatyne Presmanes y doña Ana Ortueta Polanco; hermanos Matilde y Pedro; hermanos políticos y demás querida familia, nuestro más sentido pésame por la desgracia que les aflige.

—Ha subido al Cielo la encantadora niña María Begoña Ruiz Molledo, cuando sólo contaba 4 años de edad y era el encanto de sus padres y familiares. La separación, aunque el destino de María Begoña sea el deseado por todos, siempre duele a los que quedan en la tierra. Y eso ha sucedido ahora. Sírvales de lenitivo el feliz camino emprendido por la pequeña. Acompañamos en su dolor a los padres de la criatura don Valentín Ruiz y doña Gloria Molledo y demás familiares.

Ayuntamiento

REUNION DE LA PERMANENTE

Hoy martes, a las ocho de la noche, se reunirá en sesión ordinaria la Comisión Municipal Permanente del Ayuntamiento para tratar de los asuntos comprendidos en el siguiente orden del día:

Lectura y aprobación del borrador del acta de la sesión anterior; relación de jornales y facturas presentadas por Intervención; solicitudes de licencias para realizar obras; petición de sepulturas en propiedad; expedientes de plus valía; asuntos de personal; expediente de ruina; solicitudes sobre instalación de industrias; reclamaciones fiscales; jurisdicción contencioso - administrativa; asuntos varios de Secretaría e Intervención; ruegos y preguntas.

SUCESOS LOCALES

DENUNCIA. — Por contravenir las disposiciones sobre el horario de cierre de establecimientos públicos, ha sido denunciado el dueño del bar «Tejedor», en la calle de San Bernardo.

PERRO. — A la joven María de los Angeles Gallego Merino, domiciliada en el número 16 de la calle del Perú, le curaron en la Casa de Socorro diversas heridas, que le produjo en la pierna un perro, propiedad de Antonio Román Gato, vecino del número 8 de la calle de Chile.

BOXEO

Se celebró la velada a beneficio de la Hermandad del Santísimo Cristo de la Misericordia

El pasado sábado, a las once y cuarto de la noche, tuvo lugar en la Plaza de Toros, la velada de boxeo, organizada por la Delegación de Excombatientes, a beneficio de la Hermandad del Santísimo Cristo de la Misericordia y patrocinada por el Ayuntamiento.

Se celebraron ocho combates, cinco de competición para aficionados y los restantes de exhibición a la americana para profesionales.

El primer combate de pesos ligeros, entre el palentino Fred Lewis y de Diego de Valladolid, venció el palentino, por abandono de Diego, tras tres caídas de éste, en el segundo asalto.

El segundo, de pesos plumas, entre Tejido, de Palencia, y París, de Valladolid, venció Tejido, por K. O., en el primer asalto.

El tercero, de pesos superligeros, lo disputaron Velázquez, de Santa Cruz de Tenerife, contra Izaguirre, proclamándose vencedor Velázquez por puntos.

El cuarto, de pesos plumas, entre Lores y Cristóbal Gómez, se inclinó a favor de Lores, por puntos.

El quinto, de pesos ligeros, lo disputaron Barrera, contra Latorre, proclamándose vencedor el primero, por puntos.

Las exhibiciones de boxeo a la americana entre profesionales tuvieron este orden:

Primero: Folledo, contra Velasco.

Segundo: Legra, contra Rafael Gayo.

Tercero: Fred Galiana, contra Ricardo Navarro.

Los combates fueron arbitrados por Esteban Diez y Barleycón, con jueces federativos.

ESCRIBANIAS DE LUJO, ARTISTICOS MODELOS, EN I. G. DIARIO-DIA

Delegación de Hacienda de Palencia

TRIBUNAL PROVINCIAL DE CONTRABANDO Y DEFRAUDACION

El día 13 del actual mes de julio, a las once horas, en la Sala de Subastas de este Tribunal, se venderán públicamente varios lotes de mercancías afectas a expedientes de contrabando tramitados y cuyo comiso definitivo ha sido acordado, entre ellas, dos automóviles usados.

Las condiciones de la subasta pueden examinarse en el Tablón de anuncios de esta Delegación de Hacienda y en la Secretaría del Tribunal Provincial de Contrabando y Defraudación.

Palencia, 6 de julio de 1964.

El Delegado de Hacienda-Presidente.

Sucesos en los pueblos

Mujer ahogada en el Rubagón en Barruelo

BARRUELO.—Cuando lavaba en el río Rubagón, cerca de "Las Escombreras", la vecina de Barruelo, Eustaquia García Mediavilla, de 38 años de edad, sufrió un desvanecimiento, cayendo al agua, donde pereció ahogada.

El Juzgado municipal instruyó las diligencias correspondientes.

VILLAMARTIN.—Por la carretera general circulaba un tractor, conducido por Mateo Pifarri Cloni, que se dirigía hacia León. El vehículo volcó en una cuneta, aprisionando con su armazón al tractorista, que sufrió heridas de pronóstico menos grave.

José M.ª Martín Barbán
Medicina y Cirugía del aparato digestivo
Consulta, de diez a una
Becerro de Bengoa, 24. — Telf. 3041

Cuatro Cantones

Fin de curso

Huele a vacaciones.

Para los estudiantes universitarios y de Escuelas superiores y profesionales, así como para los alumnos de enseñanza media, las vacaciones son ya una dorada realidad.

...Queda por «pelar» el comienzo de las vacaciones para los peques de la enseñanza primaria.

Y en la provincia de Palencia ya quedan pocos días, para que este comienzo de vacaciones sea realidad.

El próximo domingo, día 12, se celebrará en la Plaza de Toros de nuestra ciudad una magna concentración escolar palentina, para rubricar la terminación del curso, y abrir oficialmente de par en par las puertas de las vacaciones.

Desde hace unos cuantos años se trata —por todos los medios— de solemnizar las fechas escolares; es cierto que ha quedado para atrás (porque cayó en desuso) aquella gratísima celebración de la «Fiesta del Arbol», como quedó también relegada a segundo orden la «Fiesta del Libro», ambas tan vinculadas a la vida escolar; es cierto que ambas fechas conmemorativas, aunque se siguen celebrando a juicio del propio maestro de cada escuela, debieran revalorizarse, y no dudamos que así ha de ser. Pero lo que también es verdad es que, al menos en Palencia, se rodea de gran solemnidad a las fiestas de comienzo y fin del curso, como el todavía joven «Día del Maestro».

Esto es satisfactorio y esperanzador, pues no cabe duda que es digno de encomio que los centros oficiales y la sociedad se interesen por todo ello que está relacionado con la enseñanza primaria, con la Escuela y el Maestro. Por ello bien está que Palencia —que cuenta con un Magisterio ejemplar y trabajador en la capital y provincia— se «desviva» por rodear de brillantez y solemnidad cualquier acto relacionado con la enseñanza primaria.

Se ha buscado para este año el marco de la Plaza de Toros; se dará con ello grandiosidad al espectáculo, al mismo tiempo que no se le apeará de su matiz popular. Nos agrada la iniciativa, y valía la pena traer el comentario hasta nuestra cotidiana sección.

AVISO COMERCIANTES ELECTRODOMESTICOS
IGNIS
PRIMERA MARCA INTERNACIONAL DE FRIGORIFICOS, COCINAS Y LAVADORAS
DESEA NOMBRAR DISTRIBUIDORES EXCLUSIVOS
Dirigirse: DEFI. Tallers, 77. BARCELONA

Caldas de San Adrián
REUMATISMO
Temporada oficial 1.º de julio al 30 septiembre. Estación. La Losilla. Ferrocarril, León-Bilbao. Servicio de coche a todos los trenes. Teléfono 33 de Boñar.

GUIA MEDICA

PROF. DR. CESAR FERNANDEZ-RUIZ
CIRUGIA DE LA MUJER. — PARTOS
Profesor de Ginecología de la Facultad de Medicina
Jefe de la Maternidad — Maternólogo del Estado
CONSULTA DIARIA: de 1 a 3. Mayor Principal, 33. Teléfono, 1533.— Operaciones y urgencias: Sanatorio de la Cruz Roja, Teniente Velasco, 9. Teléfono 3898. Palencia

SAHAGUN
MEDICINA INTERNA
SUSPENDE LA CONSULTA DEL 6 AL 11
MAYOR, 75 PALENCIA

CONSULTA DE RADIOLOGIA Y FISIOTERAPIA MEDICA
DOCTOR SANTOS CAPILLA
PROFESOR DE LA FACULTAD DE MEDICINA
Rayos X. — Tomografía. — Onda Corta. — Inductotermia. — Ultrasonda. Radiaciones Infrarrojas y Ultravioletas. — Corrientes galvánica y faradica. Electrodiagnóstico
Avda. Modesto Lafuente, número 11 De 12 a 1

J. DURANTEZ CAMINERO
MEDICO OCULISTA
del Servicio de Oftalmología del Hospital Provincial de Madrid
Consulta en D. Sancho, 10 (Edificio Banco Español de Crédito). Teléfono, 2183

DR. ERADIO ALONSO DEL CAMPO
APARATO DIGESTIVO — RAYOS X — MEDICINA Y CIRUGIA
Médico A. por oposición de la Escuela Médico-Quirúrgica de Patología Digestiva del Hospital de la Santa Cruz y San Pablo, de Barcelona
D. Sancho, 10 — Teléfono 3790-177 — Consulta de 11 a 2

D. DACIO CRESPO H. DE MEDINA
JEFE DE LOS SERVICIOS DE CIRUGIA DEL HOSPITAL PROVINCIAL
Consulta de 12 a 2 y de 4 a 6
Teniente Velasco, 1 (detrás de la iglesia de San Lázaro).—Telf., 1436
Operaciones y urgencias:
SANATORIO DE LA CRUZ ROJA. Teniente Velasco, núm. 9. Telf., 3898

E. ROBLES
de once a una y media. Telf. 1412
José Antonio, 47, 1.º (Salón)
ENFERMEDADES DE LAS VIAS URINARIAS Y GENITALES
Cáncer. Tumores. Ulceras. SIFILIS VENEREAS
ENFERMEDADES DE LA PIEL
Electroterapia. (Diatermia, onda corta, Electrocoagulación, Rayos X Corrientes, etc.). Nieve carbónica. Análisis.

RAFAEL M. ALMEIDA
SUSPENDE LA CONSULTA HASTA 1.º DE AGOSTO

Carlos Illera Paisán
CONSULTA EN BERRUGUETE, NUMERO 8 PRIMERO, DERECHA

anuncios por palabras

Alquileres

ARRIENDASE la mitad de los pastos y rastrojeras del término San Cebrián de Campos, por un plazo de medio año. Jefe Hermandad.

FRECUSAMOS remolques alquiler, 6.000 kilos. Dirigirse Mayor, 139, primero.

Automóviles

ALQUILER sin chofer Seat 600, Seat 1.400 C. Ultimos modelos. Autos Espino. Avenida Cuba, 2. Teléfonos 1764-8631.

AGENCIA España. Academia conductores, enseña mejor, aprueba antes. Don Sancho, 16. Teléfono 2258.

AUTO Escuela Carmelo enseña a conducir, pronto y bien. Junto al Banco de Santander.

SE VENDE camión Dodge recién reparado, 22 HP., cabina nueva. Almacenes Morales. Modesto Lafuente, 4.

Compras

SE COMPRA lana por colchones Flex. Muebles Crespo.

EL ALMACEN: Compro metales, hierro, papel, precios especiales para contratistas. Teléfonos 1721-2860. Se recoge a domicilio. Detrás de la Catedral.

EL ALMACEN: Sastres, no vendan sus trapos antes de consultar a los teléfonos 1721-2860. Detrás de la Catedral.

Enseñanzas

DIBUJO, clases particulares, profesor titulado. Antonio Maura, núm. 6.

DOY clases particulares bachiller. Teléfono 1650.

Fincas

SE VENDE piso seminuevo, sitio céntrico, llave en mano. Informes, Barrio y Mier. Fonda La Castellana. Santiago Pérez.

VENDO piso sin estrenar. Razón en Héroes del Alcázar, al señor Garrote. Guarda.

PISO nuevo económico, vendo, frente estación. Martín Calleja, 20, primero.

VENDO huerta regadío dos obradas, con casa, 200 metros carretera Santander. Informes, Carbonería Santo San Pedro. Palencia.

VENDO piso nuevo, llave en mano. Informes, esta Administración.

Ganados y aves

SE VENDEN 80 corderos en Villasirga. Néstor Monedero.

VENDO vacas recién paridas, llegadas diariamente de Santander y terneros de recría, en Venta de Baños. Cuadras Jesús Suárez. Teléfono 17 y 134.

VENDO caballo 5 años, prueba, en Amayuelas de Abajo. Santiago García.

SE VENDEN cerdos al destete. Churruca, 8. El Cristo.

SE VENDE yegua 7 años. Felipa Rodríguez. Ledigos.

SE VENDE una mula, buena edad. Adelino Marcos. Hornillos de Cerrato.

SE VENDEN dos vacas, plena producción y dos terneras. Fábrica de harinas "La Julia". Palencia.

VENDO ternera holandesa. Jesús Juárez García. Amusco.

Enseñar a leer y a escribir es una de las Obras de Misericordia con cuya práctica se contribuye al bien común y a la perfección cristiana de la propia vida.

Maquinaria y Reparaciones

GUADAÑADORAS para hierba y forraje marca "La Hoz", de nuestra fabricación. Primera marca nacional. Montada sobre rodamientos a bolas, ligerísima y de trabajo perfecto. Almacenes maquinaria Ortega y Ortiz de Zárate.

COSECHADORA Massey Harris Ferguson autopropulsada, en muy buen estado. Vende con facilidades y barata, Mariano del Hierro. Teléfono 389. Haro (Rioja).

GUADAÑADORAS para tractor y mulas, segadoras, cosechadoras, rastrillos, aventadoras, ensacadoras, motores, motobombas, cojinetes, correas, recambios, arados y maquinaria en general. Almacenes Pinacho.

SEGADORAS-atadoras, seminuevas marca Alpuerta, León y Ajuria, baratas con facilidades. Vende Mariano del Hierro. General Mola, 97. Teléfono 389. Haro (Rioja).

NEUMATICOS, correas de ventilador, correas trapezoidales. Navamuel Casado del Alisal, E. Teléfono 1937.

TRILLADORA núm. 1 Ajuria, seminueva, buen precio y facilidades. Vende Mariano del Hierro. Teléfono 389. Haro (Rioja).

SEGADORAS; no necesita comprarla nueva si pasa por talleres Sebito. Carrión de los Condes.

TRILLADORA núm. 95 Ajuria, seminueva, buen precio y facilidades. Vende Mariano del Hierro. Teléfono 389. Haro (Rioja).

SE VENDE máquina de segar y aperos. Vda. de Moisés Román. Frómista.

TRILLADORA R-80 Ajuria, seminueva, con facilidades de pago. Vende Mariano del Hierro. Teléfono 389. Haro (Rioja).

VENDO motor Piva, riego, 4 HP, uso un año. Facilidades. Droguería. Frómista.

COSECHADORAS Jubus y Santana, buen estado. Vende, con facilidades de pago, Mariano del Hierro. Teléfono 389. Haro (Rioja).

COSECHADORA automotriz Hofherr, de importación, seminueva, con motor Mercedes Diesel, 1,90 metros corte, prensa de paja, elevador hidráulico, se vende. Verla e informarse, en Casa Grigelmo. Calle Valladolid, 2. Burgos.

VENDO agavilladoras marca Arieta, nuevas, 3'5, 4'5 y 5 pies, precios favorables. Olmedo Carreteros, 8. Teléfono 654. Antequera (Málaga).

SE VENDE una máquina ensacadora nueva en Soto de Cerrato. Eulogio.

VENDO trilladora. Vda. Tomás González. Frómista.

Préstamos

PRESTAMO: Deseo invertir 350.000 pesetas en hipoteca. "Conde". Plaza España, 14. Teléfono 27501. Valladolid.

FACILITARIA hasta 4.000.000, en primera, segunda hipoteca. Tristán. Montero Calvo, 22. Valladolid.

Trabajo

FOTOCOPIAS de documentos, entrega en el acto. Fernando.

SE NECESITA tractorista para verano e invierno bien retribuido. Espegel. Travesía de Vázquez, núm. 2. Palencia.

SIRVIENTA con informes, sabiendo cocina, para matrimonio solo, se necesita. Mayor, 10, tercero, derecha.

SE OFRECE tractorista en Villamuera de la Cueza. Félix Garrido.

SE NECESITA palista o chofer quiera aprender. Calleja López del Río y Compañía. Baltanás.

NECESITO chofer primera especial, conducir grúa. Auto-Garaje Europa. Palencia.

SE NECESITA fregadora para el Restaurante del Círculo Mercantil.

NECESITAMOS persona que domine uno o dos idiomas para trabajar en agosto, bien retribuido. Delegación Estadística. R. Argentina, 6. Teléfono 1525.

ASISTENTA, necesito. Carretera La Julia, núm. 7.

CHICA, se necesita. Modesto Lafuente, 27, primero, A.

SE NECESITA obrero agrícola con conocimiento de hortelano facilitando vivienda. Razón, Victoriano de Vena, Coloniales. Palencia.

SE NECESITA agostero sepa andar con carro. Julián Sánchez. Mayor, 74.

ASISTENTA se necesita. Calle Mayor, 49, entresuelo.

PRECISO chica auxiliar oficina, con conocimientos de contabilidad y máquina, para fábrica de embotellados. Razón, calle Doctor Fleming, número 8, bajos.

SIRVIENTA, se necesita. Informes, esta Administración.

PRECISO sirvienta para personas mayores. Mayor, 141, primero.

SE NECESITA chofer carnet primera. Paseo del Otero, 67.

CHICA de servicio para San Sebastián se necesita. Informes, Menéndez Pelayo, 6, bajo.

DOY vivienda por guardar finca, tres kilómetros capital. Ruiz de Alda, 12. Palencia.

SE NECESITA chica limpieza y camarera de piso. Razón, Hotel Central.

Traspasos

TRASPASO local comercial céntrico. Informes, Bar Carranza y Teléfono 3537.

SE TRASPASA local comercial con vivienda. Calle Mayor. Teléfono 2891.

POR NO poderla atender, se traspasa tienda ultramarinos. César Suárez. Navarra, 54.

Varios

SE VENDEN dos mulas 12 años, máquina segadora y beldadora con motor y demás aperos de labranza. Juan Castro. Villalcázar de Sirga.

VENDO 26 ovejas, máquina segadora ruedas goma, motor 1 HP., bisurco y beldadora. Adámez. Calzadilla.

VENDO caballo media edad, remolque agrícola 3.000 kilos, ensacadora y demás aperos de labranza. Mauro Pescador. Paredes de Nava.

VENDO molino de martillos, novillas recién paridas o cambio por terneros. Rufino Andrés. Santoyo.

VENDO máquina segadora "Deering" y seleccionadora "Marot", buen uso. Sesenta cántaros de vino. Filar Acero. Villamuera de la Cueza.

Vehículos

TRACTOR Minneápolis Moliné, seminuevo, se vende o cambia por otro más pequeño. Mariano del Hierro. Teléfono 389. Haro (Rioja).

AGRICULTOR: Ocasión, plataforma dos ruedas, tiro tractor de 3.000 a 4.000 kilos, propia para transporte trigo cosechadora. San Antonio, 4. Taller.

VENDO remolque. Oroncio Santiago. Fuentes de Nava.

SE VENDE carro de varas para dos caballerías, a estrenar. Castrillo de Onielo. Esteban Martín.

Ventas

CEMENTOS calidad y precios. "Jala", S. A. Teléfonos 2062, 3458, 1519.

PUERTAS, ventanas, precios económicos. Hernando. R. Argentina, 7.

SACOS de yute y lona, calidad y precios. Guarnicionería Antonio Rodríguez. Burgos, 11. Palencia.

SACOS en todas las clases. Almacenes Ramón Onandía, Paseo los Frailes, 6 (junto báscula municipal).

VENDO conejos, sanidad garantizada. Alisal, 1. Palencia.

ALFALFA, vendo corte de 12 hectáreas, segado y atropado. Gonzalo López. Calle Valentín Calderón, 11.

SE VENDEN cinchos y tablas para hacer queso. Almacenes Morales. Modesto Lafuente, 4.

VENDO magnetofón. Mancornador, 12. Ramón Relea.

SE VENDE un corte de alfalfa de una hectárea. Villalobón. Fortunato.

LA CIMBALI
LA MAQUINA MAS DIFUNDIDA EN EL MUNDO

MAQUINA EXCAVADORA
marca BOOM, tipo BM-13 equipada con motor Diesel ABC, tipo 4-RQ, con arranque eléctrico por batería con pala empuje, juego completo dragalina y carramarro, estado inmejorable. Facilidades. Referencia ACHA. Olaveaga. Bilbao. Tlfnos. 31-01-65 y 31-78-77

M.C.D.2022

MARTIN LUTHER KING acusa desde detrás de las rejas

Por MARTIN LUTHER KING — CAPITULO 3

Hacia la tierra prometida de la justicia social

"ME SATISFACE QUE ME CALIFIQUEN COMO UN EXTREMISTA: TAMBIEN LO FUERON (DEL AMOR) JESUCRISTO, SAN PABLO Y ABRAHAM LINCOLN"

"ME HA DECEPCIONADO LA ACTITUD DE ALGUNAS PERSONAS RELIGIOSAS QUE AFIRMAN QUE EL PROBLEMA RACIAL NO TIENE QUE VER CON EL EVANGELIO"

"ESTOY SEGURO DE QUE LA IGLESIA ENTERA SABRA CONTESTAR AL RETO QUE LE LANZA ESTA HORA DECISIVA"

Yo había esperado igualmente que los blancos liberales no se dejarían arrastrar por el mito del tiempo. Ahora bien, he recibido esta mañana una carta de uno de mis colegas blancos de Texas quien dice:

«Todos los cristianos están íntimamente convencidos de que la gente de color acabará obteniendo la igualdad de derechos; pero tal vez usted obra con excesiva prisa en el plano religioso. La cristiandad ha necesitado casi 2.000 años para cumplir lo que existe hoy. Las enseñanzas de Cristo exigen tiempo para llegar a la tierra».

Pero este razonamiento nace de la idea falsa que muchos se hacen del tiempo y que es una fuente de innumerables tragedias. Se basa en lo que se imagina de una manera rara e irracional que el tiempo precisamente por su esencia pasajera constituye la panacea que curará todos los males.

La verdad es que el tiempo es neutral. Puede ser utilizado tanto de manera destructiva como de manera constructiva.

Llego a creer que los hombres de mala voluntad han sabido utilizar el tiempo con más eficacia que los de buena voluntad.

Debemos comprender que el progreso humano no está llevado por las ruedas de la fatalidad, sino que nace de los esfuerzos incansables del hombre que acepta trabajar en equipo con Dios. Sin esta dura labor el tiempo se convierte, por el contrario, en aliado del inmovilismo social.

He aquí a Martín Luther King sentado en un autobús de Montgomery después que la acción antisegregacionista del dirigente negro hubo terminado con la separación de raza en los medios de transportes municipales de aquella ciudad de Alabama.—(Foto FIEL)

HACIA LA TIERRA PROMETIDA DE LA JUSTICIA RACIAL

No se puede vivir eternamente como un oprimido. El deseo de libertad acaba surgiendo siempre. Esto es lo que le sucede al negro norteamericano y algo dentro de él le ha recordado que, por nacimiento, tiene derecho a la libertad.

Y fuera de él, algo le ha confirmado que podía obtenerla. Tanto su consciente como su inconsciente han sido arrastrados por lo que los alemanes llaman el «Zeltgeist» (espíritu del tiempo) y al lado de sus hermanos negros de Africa y de sus hermanos cobrizos y amarillos de Asia, de América del Sur, y del Caribe, avanza como si estuviese acosado por el Universo mismo, hacia la tierra prometida de la justicia racial.

Basta reconocer que esta necesidad vital ha descendido sobre la comunidad negra para comprender fácilmente que ésta se exprese a través de las manifestaciones públicas. El negro ha encerrado en su corazón tantos resentimientos y privaciones que necesita un exutorio.

EXTREMISTAS DEL ODIO O DEL AMOR

Continuando la reflexión sobre este problema, he sentido poco a poco cierta satisfacción por ser clasificado en el campo de los extremistas. ¿No era Jesús un extremista de amor? ¿No era Pablo un extremista del Evangelio de Jesucristo que decía: «Llevo en mi cuerpo las marcas de Jesús»?

¿Acaso no era Martín Lutero un extremista que decía: «Tal es mi posición y en ella me mantengo. En mi alma y mi conciencia no puede haber otra cosa?» ¿Acaso no era un extremista Abraham Lincoln quien decía: «Esta nación no puede sobrevivir en una libertad a medias y en una esclavitud a medias?» ¿No era un extremista Thomas Jefferson que decía: «Tenemos por evidente en sí esta verdad de que todos los hombres han nacido iguales?»

Así la cuestión que se plantea no es la de saber si somos extremistas o no, sino en qué categoría de extremistas debemos alinearnos. ¿Seremos unos extremistas del odio o extremistas del amor? ¿Seremos extremistas decididos a proteger la injusticia o extremistas dedicados a la causa de la justicia?

MI SEGUNDA DECEPCION

Me dirijo ahora hacia mi segunda decepción. La iglesia de los blancos y su jerarquía me han decepcionado. Naturalmente, he encontrado admirables excepciones. No desconozco el hecho de que todos ustedes han adoptado, en varias ocasiones, fuertemente, posición sobre nuestro problema.

Pero esas excepciones, por notables que sean, no me impedirán decir otra vez honradamente que la Iglesia me ha decepcionado. No soy de esos críticos siempre negativos y perpetuamente dispuestos a descubrir el menor fallo en la Iglesia.

Es como Ministro del Evangelio, como me dirijo a vosotros: amo sinceramente a la Iglesia, he sido nutrido en su seno, he sido sostenido por sus bendiciones espirituales y le permaneceré siempre del hasta mi último aliento.

Sin embargo, ¿cuántos responsables religiosos del Sur les he oído invitar a sus ovejas a obedecer una decisión de desegregación porque «es la ley»? Ardía en deseos de oír a los sacerdotes o a los pastores blancos decirles: «Obedeced ese decreto porque la integración es moralmente justa y porque el negro es vuestro hermano».

Pero ante las injusticias flagrantes infligidas a los negros, he visto iglesias blancas que se quedaban discretamente al margen y se contentaban con emitir algunos deseos piadosos y algunas banalidades religiosas que no tenían que ver con la cuestión.

En plena lucha apasionado por librar a nuestra nación de la injusticia racial y económica, he oído a muchas personas religiosas señalar que se trataba de «problemas sociales que no tienen nada que ver con el Evangelio».

Quiero esperar todavía que la Iglesia entera sabrá contestar al reto que le lanza esta hora decisiva. Pero aun si la Iglesia no viene en ayuda de la justicia, no desesperaré del porvenir.

El desenlace de nuestro combate no me inquieta, aun cuando los motivos que nos animan sean desconocidos hoy.

Alcanzaremos nuestro objetivo, que es la libertad, porque el objetivo de América es también la libertad.

(Copyright by Singer Features USA. Derechos reservados para España en exclusiva por Agencia FIEL.—Prohibida la reproducción.

FIN

Charlton Heston será Bolívar, y Sofía Loren, Manuelit Sáenz, en una película sobre el libertador

Se rodará en escenarios naturales y el productor norteamericano va a presentar el guión a la Sociedad bolivariana

Bogotá. — (Crónica especial para Agencia FIEL, por Guillermo Sarmiento).—El productor norteamericano Robert Lubin se encuentra en esta capital acompañado del periodista José Laso —invitado por el Departamento Cultural del Ministerio de Relaciones Exteriores— con el objeto de discutir con el gobierno colombiano y con los miembros de la Sociedad Boliviana, todo lo relacionado con la película de largo metraje «Bolívar» que piensa filmar en los sitios donde ocurrieron los acontecimientos.

Lubin, en su propósito de realizar la superproducción bolivariana, ha querido darle el mayor aire posible de veracidad y por esto que ha querido que las principales escenas de la obra se desarrollen en los mismos sitios donde ocurrieron. Tanta es la ansiedad de veracidad del productor norteamericano que ha señalado que se propone visitar los principales lugares de importancia en la vida del Libertador: el llano inconmensurable, el ascenso a los Andes, las batallas en los valles andinos, que vienen a culminar en la gran victoria de Boyacá.

Pero donde se desarrollarán las principales escenas, entre los dos principales personajes ha escogido —Charlton Hoston como Simón Bolívar y Sofía Loren, como Manuelita Saenz—, es en la llamada Quinta de Bolívar en esta capital, verdadero monumento de la admiración y cariño de Bogotá a la memoria del Libertador, que se conserva tal cual era durante la vida de los protagonistas. Como se recordará, estos actores fueron los que interpretaron los papeles estelares de la cinta «El Cid».

El productor norteamericano Lubin ha señalado que tiene un guión preparado por sus periodistas en los Estados Unidos comprometiéndose someterlo al estudio y examen de la Sociedad bolivariana, con el objeto de modificar algunos pasajes si fuera necesario, que contribuyan a la finalidad que la película proyectada persigue.

El financiamiento de la cinta está garantizado por el productor norteamericano cinematográfico, quien ha informado que tiene diez millones de dólares para el rodaje del film. Es una producción a todo coste para presentar no solamente ante los países sudamericanos sino ante todas las naciones del mundo la enorme personalidad del Libertador Simón Bolívar. El film será producido en colores.

Tanto Lubin como Laso viajarán a Cartagena (donde llegó derrotado Bolívar en 1813), a Cúcuta, Tunja y Bogotá, ciudad que tomó a sangre y fuego en 1814; reconstruirán su odisea en Venezuela, después de la expedición de Los Cayos, hasta la Campaña de los Andes y la conquista de la Nueva Granada. Cubrirá también la campaña del Perú y vendrá a tener un melancólico desenlace en la quinta de San Pedro Alejandrino, donde falleció el libertador, exilado de por vida de su patria. Venezuela, por culpa de los «jacobinos», cerca de la ciudad de Santa Marta.

Toda la película será filmada en Colombia y el productor cuenta con el apoyo del Ejército colombiano. Figurarán millares de extras. Hay sitios que se conservan tal como eran hace 150 años, tales como el Palacio de San Carlos, hoy residencia oficial de los Presidentes colombianos, donde vivió el Libertador sus últimos años de vida.

DOMINGO TAURINO

El matador de toros Manolo Herrero y el novillero Joaquín Ruiz, heridos de gravedad

Emilio Oliva y Joselito Huerta fueron paseados a hombros

Miguelín cortó dos orejas en Mérida.-Ramón Vián "El Magnífico" dió la vuelta al ruedo en Gijón

Se celebraron pocas corridas de toros, con carteles muy modestos. En la plaza de Vista Alegre de Madrid, se celebró un mano a mano que si bien había despertado mucho interés entre los buenos aficionados, el resultado no respondió a estas esperanzas. Manolo Vázquez y Carlos Corbacho se encerraron con toros de Luis Miguel Dominguín. Las cosas no salieron bien para nadie. Ni para los dos finos toreros andaluces, Corbacho resultó lesionado, con fractura de una pierna, ni para el ganadero, el ex-torero Luis Miguel Dominguín, cuyas reses resultaron mansas, siendo dos de ellas condenadas a banderillas negras y todos pitados en el arrastre. Con esta materia prima, poco podían hacer los dos diestros.

Emilio Oliva, el diestro que sufriera la gravísima cogida en Madrid, sigue con muchos arrestos. En Cádiz, con toros de Juan Pedro Domecq, el muchacho estuvo muy valiente y torero, cortando tres orejas. Compañero suyo de cartel de éxito fue el mejicano Joselito Huertas, que en unión de Oliva fue paseado a hombros por el redondel.

Miguelín, que sigue con su racha, también consigue cortar dos orejas en la corrida goyesca celebrada en Mérida.

El capítulo trágico de la Fiesta registró dos cornadas graves. La del matador de toros Manolo Herrero, en Benidorm y la del novillero Joaquín Ruiz, en Albacete.

El vallisoletano, Luguillano, volvió a hacer con éxito el paseillo en la Plaza de Las Ventas y cortó una oreja.

El palentino Ramón Vián «El Magnífico», estuvo muy valiente en Gijón, donde dió la vuelta al ruedo siendo muy ovacionado.

M. G. S.

CORRIDAS

GANADO MANSO DE LUIS MIGUEL

Madrid, 5.—Plaza de Vista Alegre. Toros de Luis Miguel Dominguín, grandes y con poder, pero casi ilidiables; el primero y el segundo fueron condenados a banderillas negras. Todos los toros fueron pitados en el arrastre.

Manolo Vázquez fue ovacionado en su primero y en su segundo estuvo pesado matando. Silencio. En el cuarto fue cogido Corbacho al ponerlo en suerte y pasó a la enfermería. Manolo Vázquez estuvo breve. Silencio. En el sexto fue ovacionado.

Carlos Corbacho, en el segundo de la tarde, único que mató, escuchó aplausos.

Carlos Corbacho fue asistido de fractura del tercio inferior del peroné derecho, de pronóstico reservado.

También fue asistido en la enfermería el peón Andrés Ruano, de puntazo corrido en el muslo derecho y contusión en la rodilla de pronóstico leve.—Cifra.

TRES OREJAS CORTO «EL VITI»

Barcelona, 5.—Plaza Monumental. Cinco todos de Miguel Higuero, de Madrid, y uno de Vicente Charro, lidiado en cuarto lugar.

El ganado, desigual de bravura, tres difíciles y broncos y dos bravos. El de Charro, bronco.

Bernardó fue aplaudido al veroniquear a su primero. Con la muleta sacó algunos pases buenos pero estuvo pesado matando. En su segundo volvió a estropear la faena, adornada, con el pincho, y hubo protestas.

Diego Puerta fue ovacionado al veroniquear a sus dos enemigos. En su primero realizó una faena muy valiente que fue ovacionada. Con el estoque estuvo pesado. Fue aplaudido. El toro fue pitado.

En su segundo estuvo muy cerca y valiente en la faena de muleta. Mató de pinchazo, una corta y descabello. Muchos aplausos. El Viti fue aplaudido con el capote en sus dos toros. A su primero le hizo una faena entre grandes ovaciones, para estocada y decabello. Ovación, oreja y dos vueltas al ruedo. En su segundo hizo otra gran faena amenizada por la música y lo mató de una estocada y descabello. Ovación, dos orejas y vuelta, siendo despedido con una gran ovación.—Cifra.

BUENA CORRIDA EN CADIZ

Cádiz, 5.—Seis toros de don Juan Pedro Domecq, buenos.

Miguel Báez «Litri» es ovacionado con la capa. Hace una faena de muleta muy torera y de cerca. Media y descabello al segundo golpe. Ovación y saludos.

En su segundo, faena muy adornada, para media estocada. Ovación, una oreja y vuelta al ruedo.

Joselito Huertas, dos tandas de naturales ligados con el de pecho. Tres pinchazos y estocada. Palmas.

En su segundo hace una faena con mucho arte y valor. Gran estocada. Ovación, dos orejas y vuelta.

Emilio Oliva, gran faena de muleta a su primero, que es ovacionada. Una estocada. Ovación, dos orejas y dos vueltas. En el último trastea de cerca adornándose. Estocada y descabello a pulso. Ovación, una oreja y vuelta a hombros en unión de Joselito Huertas.—Cifra.

DOS OREJAS PARA «MIGUELIN»

Mérida, 5.—Corrida goyesca con la participación de carrozas con señoritas que fueron aplaudidas al hacer su entrada en la plaza.

Los toros, pertenecientes a la ganadería de don Antonio Martínez Elizondo, de Tudela, de buena estampa, dieron juego regular.

El rejoneador Manuel Moreno Pidal fue ovacionado y se le concedieron las dos orejas y el rabo.

En lidia ordinaria, Fermín Murillo cortó una oreja y dio la vuelta al ruedo en su primero. En su segundo fue ovacionado.

Miguel Mateo «Miguelín», dos orejas en su primero. En su segundo fue aplaudido.

Manuel García «Palmeño», ovación y petición de oreja en su primero. En el último escuchó palmas.—Cifra.

MANUEL HERRERO HERIDO GRAVE

Benidorm (Alicante), 5.—Toros de doña María Cruz Gomendio, bien presentados, bravos y ovacionados en el arrastre.

Gregorio Sánchez escuchó palmas en su primero. En su segundo hizo una faena muy lucida y mató de media estocada. Ovación, dos orejas y vuelta al ruedo.

José María Montilla, faena de muleta muy artística que se ovaciona, para estocada y pinchazo. Ovación, una oreja y vuelta al ruedo. En el otro escuchó palmas.

Manuel Herrero fue ovacionado y cortó dos orejas en su primero. En el último estuvo valiente y fue cogido y volteado. Gregorio Sánchez despachó al toro de media estocada.

Manuel Herrero sufre herida en el muslo izquierdo, tercio superior, cara interna, de 18 centímetros de longitud, que destroza músculos diversos. Pronóstico grave.—Cifra.

MUCHAS OREJAS EN ONDARA

Ondara (Alicante), 5. — Toros de Juan y Lucio Muriel, mansurrones.

Curro Girón escucha palmas en su primero. En su segundo es ovacionado en banderillas y en la faena de muleta. Mata de estocada. Ovación, dos orejas, rabo y vuelta.

«El Suso» hace una faena adornada en su primero, al que mata de una estocada. Ovación, dos orejas y vuelta. En su segundo está valiente y artista. Mata de estocada. Ovación, petición de oreja y vuelta.

Paco Pastor, faena adornada en su primero, para un pinchazo y estocada. Ovación, dos orejas y vuelta. En el sexto estuvo valiente y muy cerca. Media estocada y una entera. Ovación.—Cifra.

BIENVENIDA, UNA OREJA

Fuengirola (Málaga), 5.—Siete toros de don José María Soto de la Fuente que dieron mal juego.

Alvaro Domecq, en el de rejones, fue ovacionado con petición de oreja y vuelta al ruedo.

Antonio Bienvenida fue ovacionado con el capote en sus dos enemigos. En su primero hizo una faena de muleta muy artística para pinchazo y media estocada. Ovación, petición de oreja y vuelta.

En su segundo hizo otra faena muy adornada y mató de estocada. Ovación, una oreja, vuelta y saludos.

Rafael de Paula, faena de cerca a su primero, para estocada. Ovación. En su segundo fue aplaudido con el capote. Faena valiente para pinchazo, media y descabello. Palmas.

Zurito, con un toro peligroso, hizo faena valiente para pinchazo, media y descabello. Ovación. En el último no logró lucimiento con el capote. Faena valiente y artística para pinchazo y estocada. Ovación.—Cifra.

NOVILLADAS

UNA OREJA PARA LUGUILLANO

Madrid, 5.—Plaza Monumental. Novillos de herederos de don Francisco Ramírez, con poder y casta.

Luguillano escuchó aplausos en su primero. En su segundo fue ovacionado y cortó una oreja. Dio dos vueltas al ruedo.

Juan Tirado, silencio en su primero. En su segundo oyó algunos pitos.

Tomás Parra, aplausos en los dos novillos que mató.—Cifra.

NOVILLERO HERIDO LEVE

Huelva, 5.—Novillos de Diego Garrido, bravos y nobles.

Antonio Cabeza (Lucertino), fue cogido en su primero y pasó a la enfermería, mató Gómez Terrón y se pidió la oreja para él.

Pablo Gómez Terrón escuchó palmas en su primero y fue ovacionado en su segundo.

Rafael Astola fue ovacionado con petición de oreja y vuelta en su primero. En su segundo cortó dos orejas y salió a hombros.

«Lucertino» sufrió conmoción visceral de carácter leve.—Cifra.

JOAQUIN RUIZ, HERIDO GRAVE

Albacete, 5.—Seis novillos de Tomás Sánchez Cajo, regulares.

Joaquín Ruiz Briehega fue ovacionado en su primero. En su segundo resultó cogido después de dar un volapié. Se le conceden las dos orejas que la cuadrilla le lleva a la enfermería.

Pepe Luis Díaz, ovacionado con vuelta al ruedo en su primero. En su segundo escuchó aplausos.

Miguel Soler «Gasolina», una oreja y vuelta en su primero. En su segundo escuchó palmas.

Joaquín Ruiz Brihega sufre una herida en la cara anterior izquierda del muslo derecho de pronóstico grave.—Cifra.

JOSE FUENTES CORTO DOS OREJAS

Sevilla, 5.—Novillos de don Salvador Gavira, de San Roque, que resultaron bravos.

Agustín Castellano «El Puri», fue ovacionado en su primer novillo. En su segundo, silencio.

Manuel Alvarez «El Bala», cortó una oreja y dio la vuelta al ruedo en su primero. En su segundo, silencio.

José Fuentes, algunas palmas en su primero. En su segundo cortó dos orejas y dio dos vueltas al ruedo.—Cifra.

«EL PIREO» Y «EL INCLUSERO» CORTAN UNA OREJA

Murcia, 5.—Novillos de Francisco Escudero Muriel, de Salamanca, que dieron buen juego, excepto el último, condenado a banderillas negras.

«El Pireo» escuchó palmas en su primero. En su segundo fue ovacionado y se le concedió una oreja. Hubo petición insistente de la otra. Dio dos vueltas al ruedo.

«Filigranas» fue ovacionado y dio la vuelta al ruedo en su primero. En su segundo escuchó un aviso.

«El Incluisero» cortó una oreja en su primero. En su segundo pesado con el estoque.—Cifra.

«EL MAGNIFICO» DIO LA VUELTA AL RUEDO

Gijón, 5. — Novillos de Caminero Hermanos, de Carrión de los Condes.

César Gómez «El Importante», cortó una oreja en su primero y dio dos vueltas al ruedo. En su segundo fue ovacionado.

Ramón Vián «El Magnífico» fue ovacionado y dio la vuelta al ruedo en su primero. En su segundo escuchó palmas.

José Sáez, «El doble del Cordobés» fue ovacionado en su primero. En su segundo escuchó dos avisos. Bronca.—Cifra.

OREJAS EN VALLADOLID

Valladolid, 5.—Reses de Antonio Luis Sánchez. Dos buenos y cuatro mansos.

Carlos de la Viña cortó una oreja en su primero y las dos de su segundo.

Abdón Montejo, dos orejas y vuelta en su primero y petición de oreja y vuelta en el otro.

Juan Ortiz del Monte estuvo atropellado en sus dos novillos. Palmas en su primero y silencio en el último.—Cifra.

NOVILLADA DE LA OPORTUNIDAD

Talavera de la Reina, 5.—Novillada de la oportunidad. Cinco novillos de don Víctor Huertas, de Toledo, inválidos excepto el primero.

Cándido Andrés «Candi», ovacionado.

Antonio Mohedano, ovación.

Manuel Márquez, vuelta y petición de oreja.

Angel García «Niño de las Monjas», pitos.

Sebastián Palomo Linares, dos orejas y vuelta a hombros.—Cifra.

MALOS NOVILLOS EN ZARAGOZA

Zaragoza, 5.—Seis novillos de Germán Cuevas, que dieron poco juego y de mal estilo. Varios de ellos fueron pitados en el arrastre.

Antonio Sánchez Fuentes, faena valiente a su primero y estocada. Ovación. En su segundo escuchó aplausos.

Aurelio Núñez fue ovacionado en sus dos novillos.

«El Monaguillo» fue ovacionado en el tercero. En el que cierra plaza fue ovacionado y dio la vuelta al ruedo.—Cifra.

Perico Chicote tiene un imitador en el Perú

LIMA. — (Crónica especial para Agencia FIEL-ORBE, por Ricardo León P.).

Hace 26 años, cuatro abogados peruanos, de los cuales sólo viven tres, cansados de buscar en los bares y restaurantes de Lima sus bebidas favoritas y de gastar fuertes sumas en su obtención, decidieron fundar su propio y exclusivo «bar», muy al estilo del ya famoso y clásico, «Bar Chicote», de Madrid, que tanto renombre tiene actualmente en el mundo.

En el «Bar Chicote» de la capital de España existe un verdadero Museo de Licores, el más excepcional del mundo. Están allí las bebidas y botellas de casi todos los países de la tierra. Funciona este Museo en el sótano del «Bar» y, donde se puede uno servir las más exóticas de las bebidas.

Mientras el matritense está abierto al público y tiene nombre, el de Lima es particular y no ha sido bautizado aún, y la semejanza entre ambos está en la variedad y rareza de las bebidas que ofrecen:

Poco a poco este anónimo bar limeño irá mereciendo con nuevas adquisiciones y obsequios de los parroquianos. Los licores y bebidas son aportados por los socios y amigos que visitan el lugar. Las hay de diversas nacionalidades y en su mayoría son finas, añejas y de gran calidad y variedad.

La variedad no se puede igualar todavía a la del «Bar Chicote» de Madrid. En éste se encuentran bebidas o licores, como el «onze» de Grecia, el tequila de México, el pisco del Perú, los vinos, chichas y aguardientes de Chile, las típicas bebidas de los diversos países iberoamericanos y de la Rusia, asiática y europea, el «sake» del Japón y muchas otras de los chinos, etcétera; al lado de la clásica manzanilla española. Chicote, el dueño del bar, ha escrito un libro sobre la forma de preparar muchas de estas exquisiteces.

El Bar limeño fue fundado en 1938 en forma cooperativa y ahora funciona diariamente bajo un rígido horario de lunes a viernes, solamente de mediodía a una de la tarde; los sábados, domingos y festivos, de mediodía a una y treinta de la tarde. Hay uno tolerancia de 15 minutos para cerrar; pero en cuanto suena un timbre colocado en la parte alta de la estantería, todo el mundo debe abandonar el local en el estado de que esté y aunque todavía los vasos y copas estén a medio escanciar.

Otra característica de este bar es que se halla en una pequeña habitación en el transfondo de un estudio notarial de la calle Ortiz y son muchos los que se dejan «caer» dentro del horario conocido a beber un «aperitif» antes del almuerzo.

Hay algo más simpático aún: los «visitantes» son todos amigos de los dueños de este bar particular que va tienen casi todas las bebidas del mundo y son llevados por los socios y jamás abonan un centavo por el licor que consumen, por raro que éste sea.

NOTICIAS de MADRID

- El "Metro", acusado de ineficaz, se defiende
- Lenta información de la Cámara de la P. Urbana
- Siguen las críticas contra "Llamada al corazón"

MADRID. (Crónica de ARGOS, especial para DIARIO-DIA).

La Prensa madrileña está «tormentosa», como el tiempo. De los temas objetos de polémica en estos últimos días, destacaremos los referentes al «metro», a la Cámara de la Propiedad Urbana y a un discutido espacio de TVE.

«Pueblo» se pronunció por un «metro» digno, limpio y eficaz. El Conde de Almaraz, consejero y director adjunto de la Compañía Metropolitana, le dio inmediata réplica. Para demostrar que es eficaz, dijo que el «metro» traslada diariamente a un millón descientos mil viajeros, y a 450 millones al año, en un tiempo mínimo, con seguridad y con regularidad ejemplares.

En cuanto a un «metro» digno, la Compañía comparte el deseo del periódico y le gustaría que los viajeros pudieran disfrutar de su red de 33 kilómetros y 9 kilómetros más del suburbano o, cómodamente sentados y disfrutando de aire acondicionado, pero resulta muy difícil lograrlo por 1'50 que vale el billete.

La contrarréplica del periódico señala que el «metro» madrileño, para asegurar su rentabilidad, va un poco retrasado respecto a la gigantesca expansión de Madrid; que el transportar equis millones de viajeros no acredita su eficacia, por cuanto transportó a muchos más de los que debieran ir como seres humanos y no como esa subespecie conocida con el nombre de «viajeros del metro».

Como de la discusión sale la luz, de ésta se desprende claramente que la red metropolitana es insuficiente para una gran ciudad concentrada en el casco antiguo y desparramada por populosas barriadas periféricas; que las ampliaciones avanzan a marcha lentísima, y que el «metro» es una caja de sardinas, por lo prensados que tienen que ir los viajeros y por los malos olores.

También la Cámara de la Propiedad Urbana ha replicado con cifras al comentario de «Ya» pidiéndole una mayor atención informativa sobre arrendamientos urbanos, en favor de los propietarios que son no solo economicamente débiles, sino también jurídicamente débiles y que carecen de posibilidades de consultar y de dirección jurídica, que les costaría muy cara.

En 1963 —dice la Cámara— fueron despachadas 24.979 consultas verbales y tramitados 1.045 asuntos judiciales, de los cuales se han obtenido sentencias favorables en un 85 por 100. En cuanto a las nuevas normas, están en la imprenta los cuadros de rentas y explicaciones complementarias.

Contrarréplica del periódico: Si en un año ha despachado la Cámara 26.024 asuntos, como los socios obligatorios, con un líquido imponible exiguo y, por tanto, económica y jurídicamente débiles, son 226.000, resulta que sólo uno de cada diez ha acudido a ella. Para ser atendidos, tienen que pedir número, muy limitado por cierto, y volver después, perdiendo toda la tarde, o todo el día si los consultantes son de los pueblos de la provincia.

Alude «Ya» al propósito del Gobierno de reformar y modernizar las Cámaras, insistiendo en la complicación burocrática actual y en el retraso de la información, como lo prueba que, estando publicado ya el boletín del cuarto trimestre de 1963, los socios no hayan recibido aún el del tercer trimestre, y que las normas sobre arrendamientos, todavía en la imprenta, no se vayan a repartir entre todos, sino que se enviarán a quienes las pidan.

La repulsa a «Llamada al corazón» se intensifica de programa en programa. La destinada a recaudar cuatro millones, a fin de adquirir una avioneta sanitaria para Canarias, la ha considerado en un artículo don José Antonio Vaca de Osma, como un espectáculo aún «más que lamentable que el de la historia lacrimosa y seminihumorística—a lo «Bienvenido, Mr. Marhsall» de la maestrita de Horcajuelo». Necesidades las hay en todas partes. Para remediar ésta, hubiera sido suficiente una reunión de la Cruz Roja con las entidades canarias y con el señor Fierro.

M.C.D.2022